



Rapport d'activités 2022





DOUAISIS AGGLO
746, rue Jean-Perrin - 59 500 DOUAI
Tél. : 03 27 99 89 89
Mail : communaute@douaisis-agglo.com
Site : www.douaisis-agglo.com

Directeur de la publication : Christian Poirer
Directrice de la rédaction : Catherine Blot
Rédaction : Direction de la communication
Photos : Direction de la communication - stock.adobe.com
Conception graphique : Direction de la communication

édito



L'année 2022 aura été celle d'un développement soutenu pour l'ensemble de notre territoire, avec de très nombreuses réalisations au service de nos habitants comme de nos entreprises. C'est le résultat d'une action publique forte, d'une proximité jamais démentie de nos élus et agents sur le terrain, et d'un lien de confiance avec les sociétés du Douaisis.

Ainsi, DOUAISIS AGGLO a permis à la gigafactory AESC France de s'installer sur le territoire. Le fabricant de batteries à destination de véhicules électriques s'implante sur les communes de Lambres-Lez-Douai et Cuincy. C'est dans un esprit de solidarité communautaire que DOUAISIS AGGLO a mis en place un système de redistribution des recettes fiscales générées par AESC France : les communes accueillant les futures installations vont partager les produits de la Taxe sur le Foncier Bâti avec les

33 autres communes membres du territoire. Un geste fort qui va profiter à tous et qui démontre bien toute la volonté que DOUAISIS AGGLO met au service de ses habitants !

En 2022, de nombreuses entreprises se sont implantées sur nos 20 parcs d'activités. Cette année, 15 terrains ont été vendus, ce qui a rapporté 2 935 865 € à DOUAISIS AGGLO.

2022 aura également été une année fructueuse concernant nos équipements communautaires : le Boulodrome du Douaisis a été inauguré en mars et depuis son ouverture, le nombre d'adhérents ne cesse de croître. Cet équipement sportif accueille de nombreuses compétitions nationales et internationales et participe grandement au rayonnement de notre beau territoire.

D'autres équipements communautaires vont prochainement voir le jour : le planétarium du Douaisis pour commencer, qui sera inauguré en mai 2023. Ensuite, la patinoire, située dans l'Écoquartier, va quant à elle ouvrir ses portes en octobre 2024. Ces deux nouveaux équipements viennent compléter l'offre culturelle, scientifique, sportive et de loisirs présentes dans le Douaisis.

Toutes ces mesures et avancées significatives en faveur de chaque habitant témoignent d'un engagement et d'un travail assidu de l'ensemble de nos élus ainsi que des agents de notre collectivité. Travailler ensemble, c'est construire un Douaisis qui rayonne au cœur du plus grand département de France. Ce rapport d'activités est destiné à la fois à l'ensemble des élus communautaires, aux décideurs économiques ainsi qu'à tous les habitants et partenaires de DOUAISIS AGGLO.

Je vous en souhaite une bonne lecture.

Christian Poirer
Président de
DOUAISIS AGGLO

CARTE DU TERRITOIRE

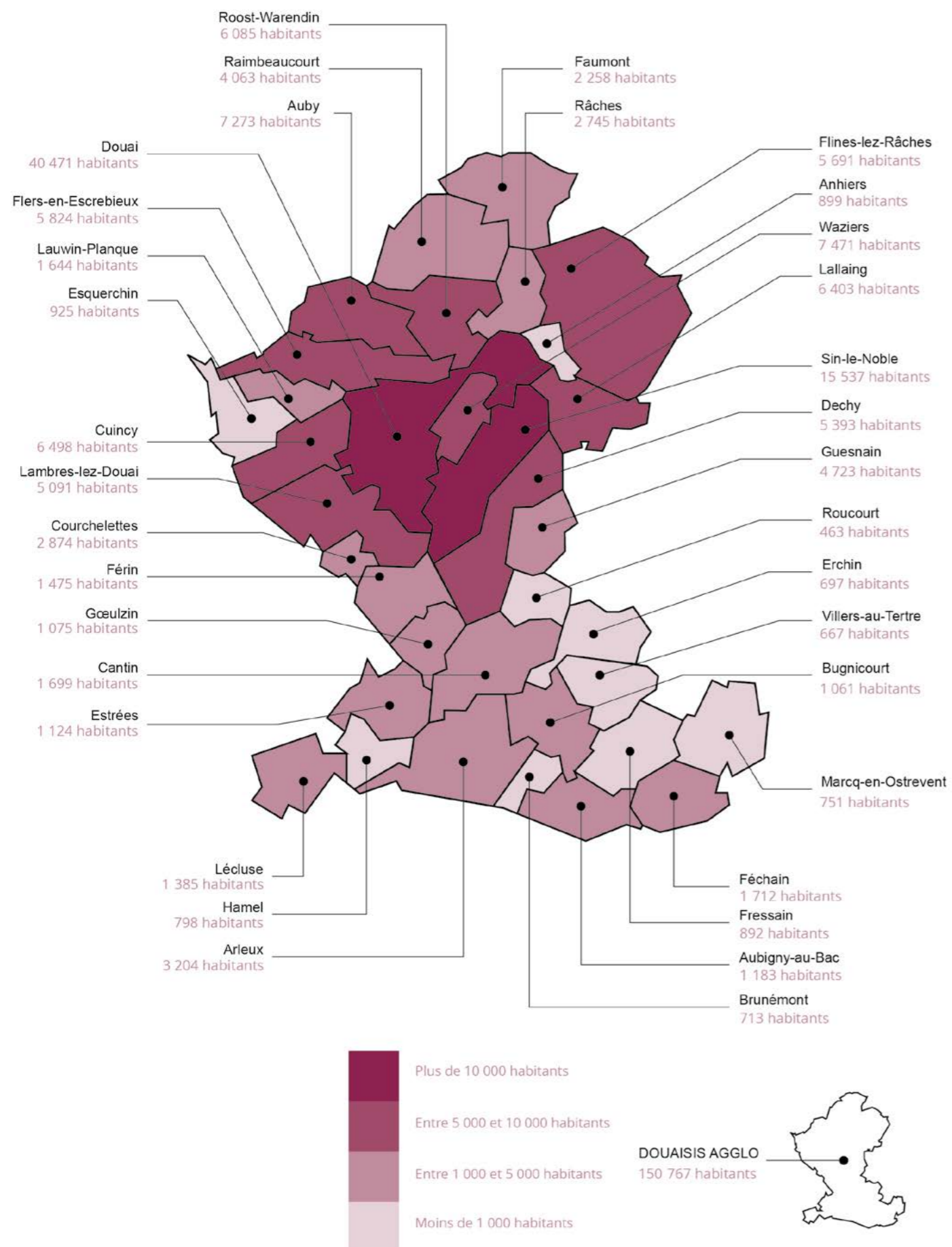

Sommaire

PRÉSENTATION GÉNÉRALE	7
- Bureau communautaire	8
- Conseil communautaire	9
- Organigramme	10
- Compétences	11
DIRECTION GÉNÉRALE	12
- Prospectives et financement extérieurs	14
- Grands projets	18
- Communication	20
- Contrôle de gestion	28
- TIC	30
- RGPD : protection des données	34
DÉVELOPPEMENT ÉCONOMIQUE	36
- Développement économique	38
- Proch'emploi	43
DIRECTION DES RESSOURCES HUMAINES	46
- Ressources humaines	48
PÔLE PILOTAGE ET SOLIDARITÉS	50
- Moyens généraux	52
- Finances et comptabilités	56
- Administratif et juridique	58
- Habitat	60
- Cohésion sociale	66
- Transition agricole et alimentaire	70
- Pôle équipements culturels et scientifiques	76
- Gens du voyage	88
- Fourrière	90
PÔLE AMÉNAGEMENT DU TERRITOIRE ET TRANSITION ÉCOLOGIQUE	92
- Cycle de l'eau	94
- Déchets	100
- Espaces naturels	104
- Transition écologique, mobilité et qualité	106
- Bâtiments	110
- Voiries	112
- Aménagement	116



HOTEL
COMMUNAUTAIRE

PRÉSENTATION GÉNÉRALE

1

- Bureau communautaire
- Conseil communautaire
- Organigramme
- Compétences



Christian POIRET
Président de DOUAISIS AGGLO

BUREAU COMMUNAUTAIRE AU 10/07/2020

15 Vices-présidents

CONSEIL COMMUNAUTAIRE

73 membres



Christophe DUMONT
1^{er} Vice-président
Transition écologique,
Déchets,
Energie



Jean-Luc HALLÉ
2^{ème} Vice-président
Transition alimentaire
et agricole,
Trame verte et bleue,
Mobilité douce,
Entretien, gestion et
propreté des espaces
naturels



Caroline SANCHEZ
3^{ème} Vice-présidente
Equipements
culturels et sportifs
d'intérêt commu-
nautaire



Jean-Jacques PEYRAUD
4^{ème} Vice-président
Certification et label-
lisation, Acquisitions
foncières et urbanisme,
Appel d'offres



Marylise FENAIN
5^{ème} Vice-présidente
Habitat,
Hébergement d'urgence

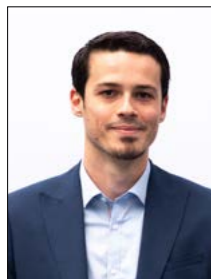

François GUIFFARD
6^{ème} Vice-président
Tourisme



Annie GOUPIL
7^{ème} Vice-présidente
Emploi,
Formation



Lionel BLASSEL
8^{ème} Vice-président
Finances



Claude HÉGO
9^{ème} Vice-président
Prospectives et
relations extérieures,
Transports



Jean-Paul FONTAINE
10^{ème} Vice-président
Cycle de l'eau



Alain WALLART
11^{ème} Vice-président
Contrôle de gestion,
Commandes groupées,
Archéologie préventive



Bruno VANDEVILLE
12^{ème} Vice-président
Travaux,
Bâtiments,
Voiries,
Electrification



Freddy KACZMAREK
13^{ème} Vice-président
Cohésion sociale,
Politique de la ville,
NPNRU, Insertion par
l'économie



Édith BOUREL
14^{ème} Vice-présidente
Equipement de
loisirs (Loisiparc),
Fourrière pour animaux



Christian DORDAIN
15^{ème} Vice-président
Proximité des
services publics,
Fracture numérique (SDUS),
Gens du voyage

- Anhiers : Nadine Mortelette
Arleux : Bruno Vandeville
Aubigny-au-Bac : Alain Boulanger
Auby : Christophe Charles, Mathilde Desmons, Freddy Kaczmarek
Brunémont : Alain Dupont
Bugnicourt : Christian Dordain
Cantin : Lucie Vaillant
Courchelettes : Raphaël Aix
Cuincy : Claude Hégo, Eric Carnel, Marylise Fenain
Dechy : Jean-Michel Szatny, Estelle Mouy
Douai : Frédéric Chéreau, Auriane Aït Lasri, Nathalie Apers, Nora Cherki, Coline Craeye, Michaël Dozière, Agnès Dupuis, Thibaut François, François Guiffard, Mohamed Khéraki, Jean-Christophe Leclercq, Jean-Michel Leroy, Avida Oulahcene, Hocine Mazy, Jamila Mekki, Chantal Rybak, Yvon Sipieter, Stéphanie Stiennon, Xavier Thierry
- Erchin : Laurent Kumorek
Esquerchin : Thierry Boury
Estrées : Lionel Blassel
Faumont : Gilles Barbieux
Féchain : Alain Wallart
Férin : Michel Pédérencino
Flers-en-Escrebieux : Jean-Jacques Peyraud, Valérie Louwye
Flines-les-Râches : Annie Goupil, Jean-Paul Copin
Fressain : Eric Silvain
Gœulzin : Francis Fustin
Guesnain : Maryline Lucas, Romuald Saenen
Hamel : Jean-Luc Hallé
Lallaing : Jean-Paul Fontaine, Nicole Marfil
Lambres-lez-Douai : Bernard Goulois, Caroline Sanchez
Lauwin-Planque : Christian Poiret
Lécluse : Nicole Descamps-Vottier
Marcq-en-Ostrevent : Thierry Prein
Râches : Edith Bourel
Raimbeaucourt : Alain Mension
Roost-Warendin : Lionel Courdavault, Francette Duez, David Wesmaël
Roucourt : Pascal George
Sin-le-Noble : Christophe Dumont, Stéphanie Caramour, Didier Carrez, Marie-Josée Delattre, Joselyne Gemza, Henri Jaruga, Dimitri Widiez
- Villers-au-Tertre : Patrick Mercier
Waziers : Karim Bachiri, Jocelyne Charlet, Jacques Michon

ORGANIGRAMME

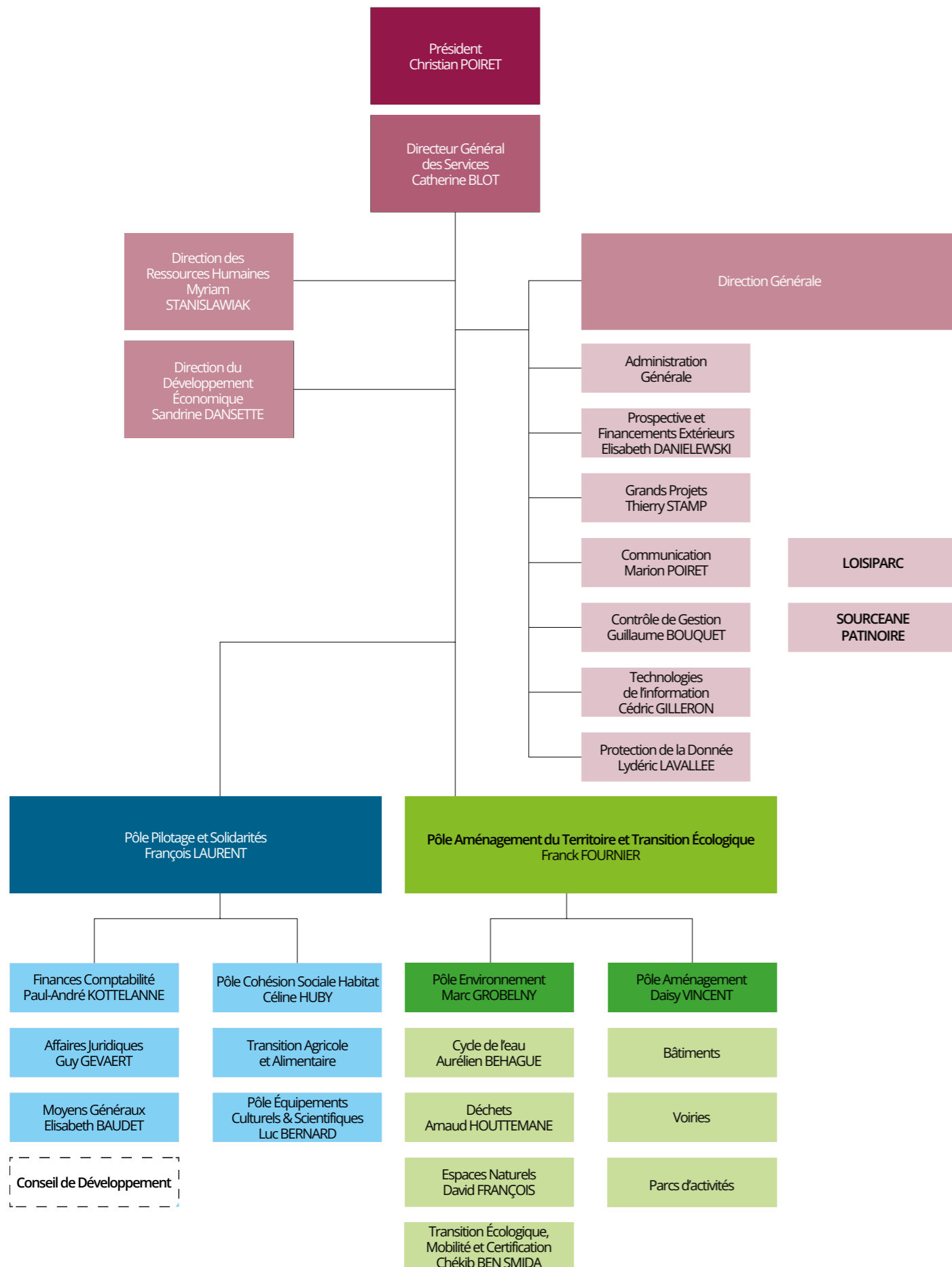

COMPÉTENCES

LES COMPÉTENCES OBLIGATOIRES

- Le développement économique : Création, aménagement, entretien et gestion des zones d'activités industrielles, commerciales, tertiaires, artisanales et touristiques.
- L'aménagement de l'espace communautaire : Schéma de cohérence territoriale et schéma de secteur, création et réalisation de zones d'aménagement concerté, organisation de la mobilité.
- L'équilibre social de l'habitat sur le territoire communautaire : Programme local de l'habitat, politique du logement, actions et aides financières en faveur du logement social, actions en faveur du logement des personnes défavorisées, amélioration du parc immobilier bâti.
- La Politique de la Ville : Élaboration du diagnostic du territoire et définition des orientations du contrat de ville. Animations et coordination des dispositifs contractuels de développement urbain, de développement local et d'insertion économique et sociale, ainsi que des dispositifs locaux de prévention de la délinquance, programmes d'actions définis dans le Contrat de ville.
- Déchets : Collecte et traitement des déchets ménagers et assimilés.
- Accueil des gens du voyage : Aménagement, entretien et gestion des aires d'accueil.
- Gestion des Milieux Aquatiques et Prévention des Inondations (GEMAPI).
- Production d'eau potable, protection du point de prélèvement, traitement, transport, stockage et distribution.
- Assainissement.

LES COMPÉTENCES OPTIONNELLES

- Création, aménagement et entretien de la voirie communautaire.
- Environnement et cadre de vie : Lutte contre la pollution de l'air et les nuisances sonores, soutien aux actions de maîtrise de la demande d'énergie dont la création, l'entretien et l'exploitation d'un réseau d'infrastructures pour les véhicules électriques et hybrides, élimination

- et valorisation des déchets des ménages et des déchets assimilés.
- Construction, aménagement, entretien et gestion d'équipements culturels et sportifs d'intérêt communautaire.
- Production d'eau potable, protection du point de prélèvement, traitement, transport, stockage et distribution.

LES COMPÉTENCES FACULTATIVES

- Gestion administrative et financière des structures de secours et de lutte contre l'incendie.
- Réseaux de télécommunication et de vidéocommunication.
- Capture et garde des animaux errants.
- Requalification des abords de grandes infrastructures routières, fluviales et ferroviaires d'entrée dans l'agglomération.
- Création de réserves foncières hors zones d'activités.
- Gestion de Gayant Expo Concerts et réalisation des travaux afférents.
- Élimination et valorisation des déchets issus de soins à risques infectieux.
- Actions de développement rural.
- Archéologie préventive.
- Actions de développement touristique d'intérêt commun et de promotion touristique relevant d'un office de tourisme.
- Création et gestion d'un parc de matériel.
- Formation des demandeurs d'emploi de 16 ans et plus, hors système scolaire.
- Représentation des communes au sein de la Mission Locale.
- Participation financière aux études liées à des projets de maisons de santé.
- Mise en place d'un schéma d'aménagement et de gestion du paysage.
- Organisation de la distribution publique de l'électricité.
- Animation et concertation dans le domaine de la gestion et de la protection de la ressource en eau et des milieux aquatiques.

DIRECTION GÉNÉRALE

1

- Prospectives et financements extérieurs
- Grands projets
- Communication
- Contrôle de gestion
- TIC
- RGPD : protection des données



PROSPECTIVES ET FINANCEMENTS EXTÉRIEURS



SUR LE VOLET « PROSPECTIVES » :

L'année a été marquée par la construction du PROJET D'AGGLOMERATION. En effet, cette démarche avait été lancée fin 2021 et devait aboutir fin 2022. Toutefois, les élus ont souhaité prendre le temps d'analyser le diagnostic établi par le bureau d'étude et de le compléter afin d'affiner cette feuille de route valable pour les 10 prochaines années. De multiples réunions du comité stratégique ont permis de dessiner ce que sera la future stratégie de l'agglomération et l'année 2023 permettra de finaliser ce document pour une présentation au conseil communautaire d'octobre, pour déboucher sur une phase opérationnelle. Chaque directeur a travaillé avec son vice-président sur la thématique de son service. Les maires ont pu donner leur avis via un questionnaire. Les partenaires extérieurs ont été sollicités à travers de multiples rendez-vous. Tous les agents de DOUAISIS AGGLO ont également été amenés à donner leur avis.

Parallèlement à ce projet, les élus ont souhaité qu'un diagnostic sur l'état de la lecture publique sur le territoire de l'agglomération soit réalisé. Cette étude a été cofinancée par la DRAC, dans la continuité de notre candidature à l'accueil du centre de conservation de la

BNF. En effet, lors de la rédaction de cette candidature pour créer la Cité du Livre, il manquait au territoire une analyse fine sur le sujet. Le rendu de cette étude permettra de savoir dans quelle mesure l'agglomération pourra accompagner les communes sur cette politique publique importante, afin de mieux assurer l'égalité sociale en matière de connaissances, de réduire l'illettrisme et l'illectronisme qui maillent notre territoire.



Fin 2022, le service PFE a participé à l'élaboration d'un dossier de candidature au Programme d'Investissement d'Avenir " Territoires Intelligents et Durables », en lien avec le service Développement Economique, en faveur de la création d'un Écosystème Sobre, Souverain et Interopérable de la Data au service des Territoires et des Usagers (Essidatus). Il s'agit de créer un écosystème de gestion de la donnée dans l'acte de construire pour tous les usagers et acteurs. Ce projet innovant a permis de travailler avec l'IMT Nord Europe et d'autres partenaires privés reconnus localement ou nationalement, afin de faire vivre cet écosystème sur le territoire pour créer de l'attractivité, des emplois, etc. DOUAISIS AGGLO a encore une fois montré sa capacité à travailler avec le monde économique. Le résultat est attendu mi-2023.

Dans le même esprit, le service a participé à la réponse à l'Appel à Manifestation d'Intérêt (AMI) « Rebond Industriel » en lien avec le service Développement Economique. L'agglomération a été lauréate de cet AMI. Ceci nous permet de bénéficier d'un accompagnement en ingénierie pour les entreprises du territoire, ce dernier étant confronté aux mutations de la filière automobile, dans une logique de rebond.

À la demande du Conseil Régional Hauts-de-France, nous avons eu le plaisir d'accueillir à Arkéos, musée parc archéologique, la première réunion du Réseau des collectivités de la Région HDF sur les fonds Européens. Cette rencontre a permis au Service régional Europe de présenter les nouvelles mesures de financement à l'ensemble des intercommunalités de la Région.

Enfin, d'autres dossiers ont également bénéficié d'un suivi régulier :

Dans le cadre du Pôle Métropolitain Artois Douaisis, le service PFE a activement participé aux différentes commissions d'élus et aux différents conseils métropolitains. À noter dans ce cadre la mise en œuvre d'une étude relative au devenir de la Scarpe canalisée entre Arras et Douai.

Le service a continué à participer aux comités techniques pour la création d'un contrat local de santé et contrat local de santé mentale, en lien avec la CCCO et la plateforme Santé du Douaisis.

L'Engagement pour le Renouveau du Bassin Minier n'a pas mobilisé le service outre mesure. Aucune réunion technique dans le cadre des financements, pas de comité de pilotage. Seules les réunions relatives à la rénovation des cités minières ont mobilisé le service Habitat.

En lien avec la Mission Bassin Minier, nous avons continué à suivre le plan de gestion du classement du bassin minier à l'UNESCO.

Les autres activités plus habituelles ont été maintenues :

- Suivi des dossiers touristiques et culturels, notamment via le Centre Historique Minier.
- Participation active aux différents comités de pilotages concernant les politiques et projets définis par l'agglomération : boulo-drome, patinoire, planétarium, EuraDouai, et aussi au copil concernant la création d'un musée-atelier du Livre d'Art et de l'Estampe en lien avec l'IN Groupe.

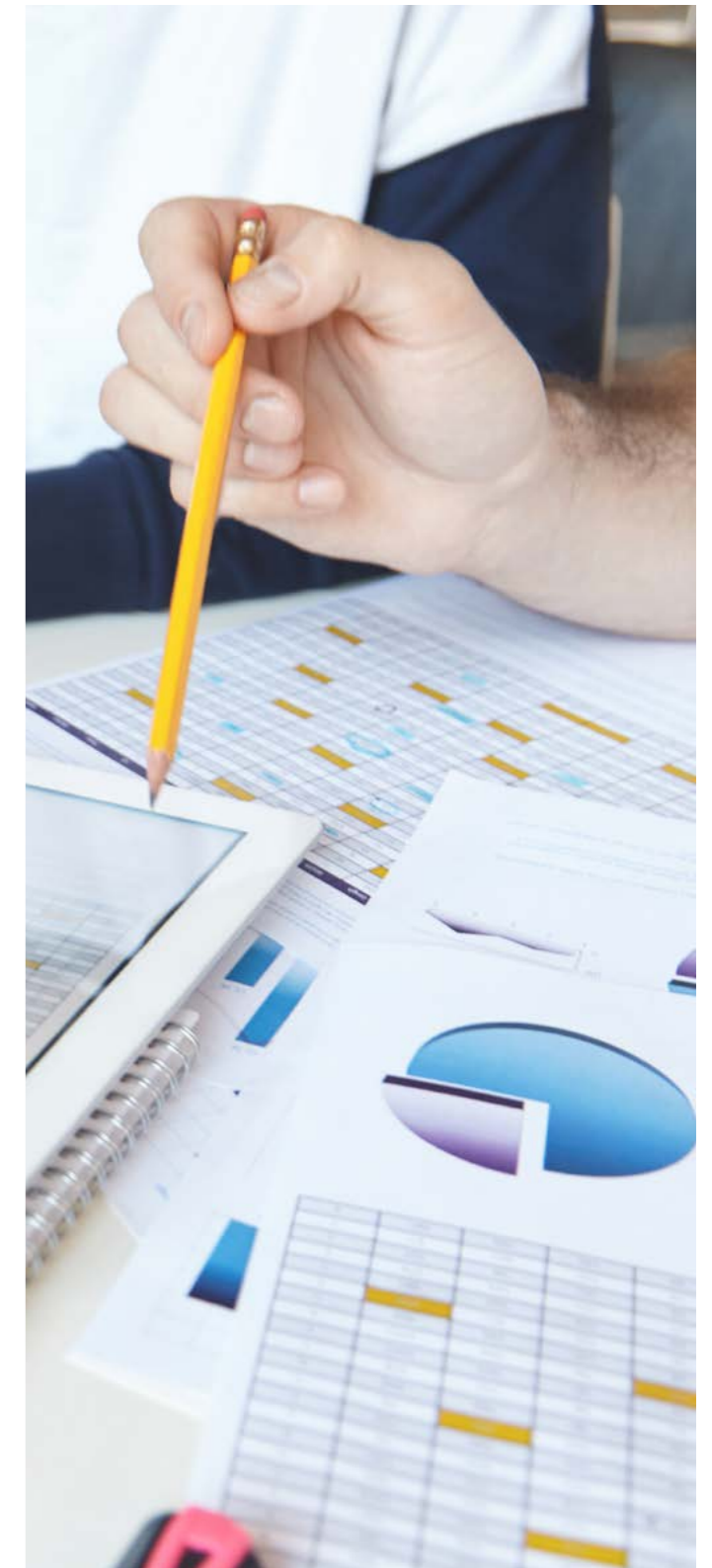

SUR LE VOLET « FINANCEMENTS EXTÉRIEURS » :

Le service PFE a donc déposé en 2022, 10 dossiers de subventions et nous avons obtenu 2 387 500 € de recettes.

Le service PFE a également répondu à l'appel à projet « Recyclage du foncier » afin de positionner les aménagements urbain d'EuraDouai. Nous n'avons malheureusement pas été retenu pour cette section. La demande sera renouvelée.

L'ensemble de ces demandes a été travaillé en lien avec les directions en charge des projets.

Intitulé du projet	Dispositif	Montant sollicité	Montant obtenu
Construction d'une passerelle piétonne	PTS 2022 (département)	1 500 000 €	1 500 000 €
	ETAT	1 500 000 €	Report 2023
EuraDouai - Aménagement urbain	AAP Recyclage foncier 2022 (Etat)	2 000 000 €	Non retenu
EuraDouai - construction du parking silo	PTS 2022 (Département)	1 000 000 €	Report 2023
Construction d'une patinoire	DSIL 2022 (Etat)	1 000 000 €	Report 2023
	ANS 2022 (Etat)	500 000 €	Non retenu
Récupération de la chaleur sur la patinoire	Fonds chaleur (ADEME)	389 958.59 €	En attente
Construction d'un planétarium	DSIL 2022 (Etat)	1 000 000 €	345 000 €
	FNADT 2022 (Etat)		300 000 €
Développer mobilité cyclable sur le terr de DA	AVELO 2 (Etat)	242 500 €	242 500 €

CONSOLIDATION DES RECETTES

Avec la collaboration de la direction TIC, une application dédiée aux subventions a été créée. Elle sera opérationnelle en 2023.

Une procédure subventions sera mise en œuvre en 2023, avec notamment la création d'une fiche projet pour optimiser la collaboration entre les services de l'agglomération.

Le Document de Mise en œuvre relatif au nouveau programme régional 21/27 dédié aux fonds européens est sorti fin 2022. Une analyse fine est en cours avec les services pour maximiser la recherche de subventions auprès des opérateurs.

Les services de la Région ont également présenté la nouvelle politique ACTes (Aides aux communes et aux territoires). Une analyse complète des nouveaux dispositifs a été effectuée.



PERSPECTIVES 2023

Pour le volet « prospectives » :

- Présenter au conseil communautaire d'octobre 2023 le PROJET D'AGGLOMERATION et mise en œuvre de son opérabilité.
- Finaliser l'étude diagnostique sur l'état de la lecture publique sur le territoire.
- Continuer le travail transversal avec les services de l'agglomération et les services extérieurs pour le volet financements extérieurs.
- Optimiser l'obtention de financements, notamment au titre de la programmation de fonds européens 2021-2027.
- Poursuivre le travail de veille en matière de financement et notamment de veille sur le fonds vert.
- Mise en place de l'ensemble des outils « subventions ».

Pour le volet « financements extérieurs » :

- Optimiser l'obtention de financements, notamment au titre de la programmation de fonds européens 2021-2027.
- Poursuivre le travail de veille en matière de financements et notamment de veille sur le fonds vert.
- Mise en place de l'ensemble des outils « subventions ».

GRANDS PROJETS

BOULODROME du DOUAISIS

1 000 places
en tribune

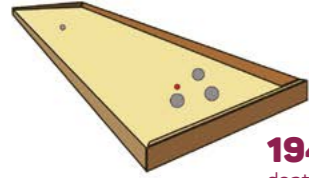

194 pistes

- dont :
- 64 pistes en intérieur
 - 128 pistes en extérieur
 - 2 pistes de billon



Ouverture en mai 2023

200 m² d'exposition

Image 10K
une résolution d'image exceptionnelle

130 places
dans la salle immersive
du planétarium



LA PATINOIRE prévue en octobre 2024 800 m² de panneaux PV



Toute l'année 2022 a été consacrée à la construction de ce bel équipement qui sera inauguré en mai 2023. Rappelons que Orionis se situe dans le top 5 français pour la qualité de son imagerie numérique avec sa résolution 10K projetée sur un dôme hémisphérique de 15m de diamètre.



EURADOUAI instinct tertiaire

PARKING SILO

573 places voitures
1/3 de la surface de la toiture en panneaux photovoltaïques, jusqu'à 166 places de recharges électriques

PASSERELLE PIÉTONNE

300 mètres de long et 3 mètres de large
monte-charge pour piétons et vélos



ALAE

Musée-Atelier du Livre d'Art et de l'Estampe
une surface de 5700 m²
1000 m² de surface pour la lecture publique
1800 m² d'espace tertiaire



LE PARKING SILO

570 places au sein de EuraDouai. En début 2022, la maîtrise d'œuvre du chantier a été retenue. Les études d'avant-projet et projet se sont poursuivies jusqu'à la fin d'année 2022.



MUSÉE-ATELIER DU LIVRE D'ART ET DE L'ESTAMPE

L'année 2022 a été consacrée à la mise au point du programme permettant ainsi un lancement du concours de maîtrise d'œuvre début 2023.



PERSPECTIVES 2023

- Orionis : Poursuite des travaux sur le 1^{er} trimestre 2023, avec arrivée de l'équipe d'exploitation de DOUAISIS AGGLO à mi-mars pour prendre en main l'équipement en vue de l'inauguration et ouverture au public en mai 2023.
- Patinoire : poursuite des travaux sur toute l'année 2023 avec un objectif d'ouvrir au public en octobre 2024.
- Passerelle gare : poursuite des études d'exécution et fabrication de la passerelle en atelier au 2^{ème} semestre 2023.
- Parking silo : lancement des appels d'offres travaux au 1^{er} trimestre pour un démarrage chantier au 1^{er} septembre 2023.
- ALAE Musée-Atelier du Livre d'Art et de l'Estampe : lancement du concours de maîtrise d'œuvre, attribution du marché de moe, et lancement des études d'avant-projet.

LA PASSERELLE PIÉTONNE EURADOUAI instinct tertiaire

Une passerelle piétonne reliant la gare de Douai au futur quartier d'affaires EuraDouai. Pendant l'année 2022, les études de projet, le dépôt et obtention du permis de construire et la rédaction des appels d'offres travaux ont été menés, avec l'attribution des marchés travaux au dernier trimestre 2022.



LA PATINOIRE

2022 a été consacré aux études de projet et attribution des marchés travaux. Le chantier quant à lui a démarré en octobre 2022, avec la perspective d'ouvrir au public en octobre 2024.



COMMUNICATION



20 ANS DE DOUAISIS AGGLO

L'année 2022 fut marquée par les 20 ans de DOUAISIS AGGLO. À cette occasion, le service a élaboré un plan de communication spécifique dans l'objectif de valoriser l'Agglo et de fêter cet anniversaire tout au long de l'année 2022.

Un nouveau logo a été charté spécialement pour le vingtième anniversaire. Il a été diffusé dans toutes les signatures et campagnes d'affichage de DOUAISIS AGGLO.

Toujours pour célébrer les 20 ans de l'Agglo, une campagne d'affichage a été mise en place : chaque mois, un thème spécifique lié aux compétences de DOUAISIS AGGLO a été mis à l'honneur. En parallèle, les vice-présidents ont eu l'occasion de présenter leurs actions et compétences toute l'année par le biais de vidéos diffusées sur le site de DOUAISIS AGGLO et sur YouTube. L'objectif de ces reportages intitulés « Rencontre avec... » étant de mieux connaître l'élu et les compétences qui lui sont attribuées.



ORGANISATION DU GRAND CONCERT POUR LES 20 ANS DE DOUAISIS AGGLO

Toujours dans le cadre du vingtième anniversaire de DOUAISIS AGGLO, un grand concert gratuit en partenariat avec la radio Horizon a été organisé le 24 septembre dernier à Gayant Expo Concert. Cet événement a réuni les plus grands noms de la scène

française : Kendji Girac, Black M ou encore Mentissa ont chanté devant plus de 8 000 personnes et toute la foule a pu souhaiter un joyeux anniversaire à DOUAISIS AGGLO. Le service communication a assuré la promotion ainsi que l'organisation du concert.

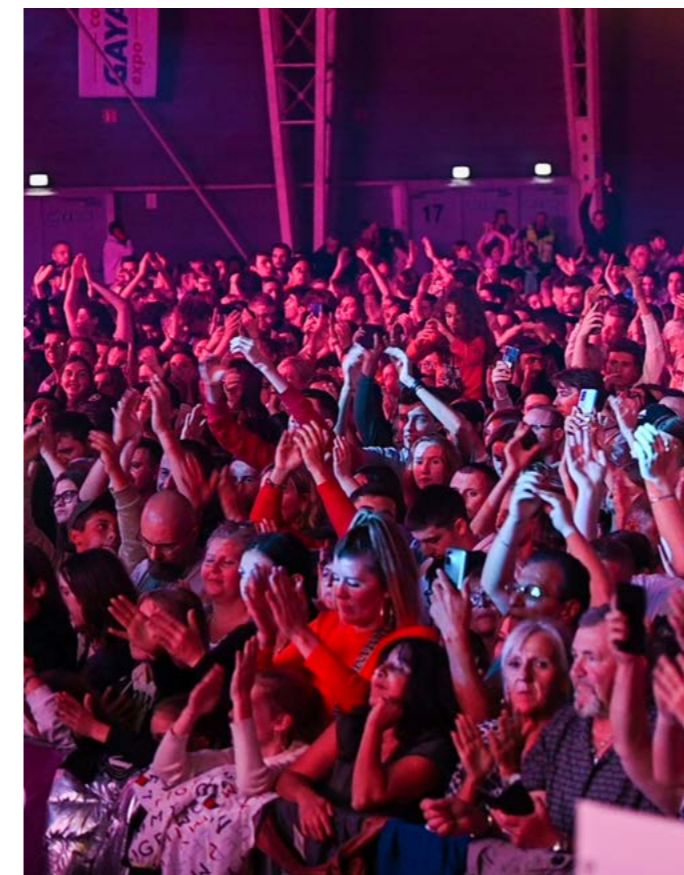

Le concert organisé par l'Agglo avec Horizon a rassemblé 8 000 personnes.



De nombreux artistes se sont produits à Gayant Expo Concerts.

UNE CURE DE JOUVENCE POUR LE MAG'DOUAISIS AGGLO



Le magazine de DOUAISIS AGGLO a été publié en 6 exemplaires en 2022. Cette année, afin d'innover et d'approfondir certains articles du Mag, des QR codes se sont glissés dans certaines pages du Mag. En flashant ces QR codes, le lecteur peut accéder à du contenu vidéo sur la thématique de l'article. Que cela soit sous forme d'interviews ou de reportages, l'objectif de ces courtes vidéos est d'offrir de plus amples informations à nos lecteurs.



INAUGURATION DU BOULODROME

L'année 2022 fut aussi marquée par l'ouverture du plus grand boulo-drome d'Europe, situé dans l'écoquartier du Douaisis. Depuis son ouverture, le 5 mars 2022, cet équipement sportif situé à proximité de Sourcéane fait rayonner le territoire et accueille de nombreuses compétitions nationales et internationales. L'inauguration du boulo-drome a réuni les grands champions de la discipline comme Philippe Quintais, Philippe Suchaud, Damien Hureau, Anne Maillard, Angélique Colombet et Sandrine Poinso.

Le service communication a œuvré au bon fonctionnement de cette inauguration qui a rassemblé plusieurs milliers de personnes ainsi que des personnalités politiques

Le Boulo-drome du Douaisis est équipé de 64 pistes couvertes et 128 pistes extérieures ainsi que de deux terrains de billon mis à disposition du club résident Douaisis Pétanque et des comités régionaux et départementaux de la FFPJP.



Le Boulo-drome du Douaisis est équipé de 192 pistes.



Philippe Quintais était présent à l'inauguration du Boulo-drome.



Un équipement sportif en plein coeur de l'Ecoquartier du Douaisis.

LE STAND DE DOUAISSIS AGGLO À LA FOIRE SUR LE THÈME DU PLANÉTIARIUM

La 78^{ème} édition de la foire de Gayant Expo s'est déroulée du 10 au 19 septembre 2022. Cette année, l'Agglo a choisi de mettre à l'honneur le planétarium du Douaisis. Sur le stand d'une superficie de 180 m² était représenté le futur planétarium inauguré en mai 2023. La hauteur sous plafond atteignant une quinzaine de mètres a permis d'installer les planètes du système solaire. Un véritable

mini-planétarium fut installé sur le stand afin d'avoir un aperçu en avant-première de la salle immersive. Le sol de l'intégralité du stand était consacré à la reproduction du sol lunaire avec des cratères et reliefs... Ce stand a attiré de nombreux visiteurs émerveillés et pressés de découvrir le véritable planétarium Orionis.



Le Président Christian Poiret a dévoilé le nom du planétarium sur le stand de la foire.



Le stand était consacré au futur planétarium du Douaisis.

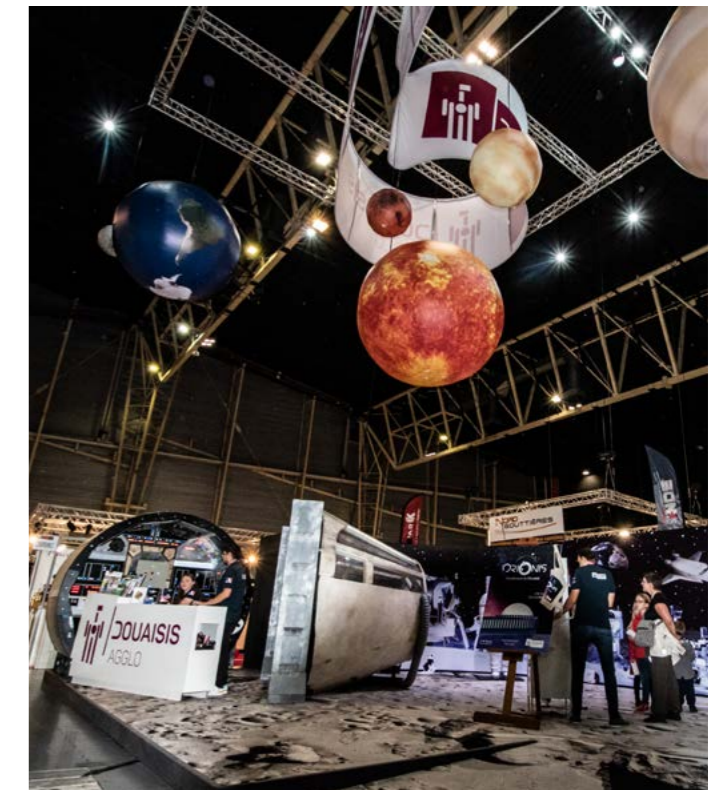

LA VIDÉO AU SERVICE DES HABITANTS

La vidéo a été développée sur nos réseaux sociaux et sur le site de DOUAISIS AGGLO en 2021. Depuis, le service ne cesse d'enrichir ce nouveau support de communication et de nombreux reportages et interviews ont été diffusés en 2022. Parmi eux, on retrouve notamment les vidéos « Rencontre avec... » qui valorisent chaque vice-président de l'Agglo mais aussi toutes les vidéos de promotion du territoire et de nos équipements culturels : « Et si on sortait » pour les Arkéosiennes d'Arkéos, « La danse de Cadou » pour Loisparc ou encore les vidéos retraçant les grandes compétitions du Boulodrome avec des interviews des champions.

De nouvelles rubriques vidéos ont vu le jour. La rubrique « La Capsule » a été créée dans l'objectif de promouvoir l'arrivée d'Orionis, le planétarium du Douaisis. Le premier invité de « La Capsule », fut Michel Viso, ancien responsable du programme exobiologie du CNES et ancien candidat spationaute et conseiller scientifique.

En 2022, la vidéo la plus vue fut celle de la Danse de Cadou avec près 36 000 vues. La vidéo du retour en images du grand week-end inaugural du Boulodrome a quant elle été visionnée plus de 6 500 fois.

Au total les vidéos Youtube ont été visionnées 77 000 fois, ce qui représente 582 % de plus qu'en 2021.



ORGANISATION DU CONCERT DE CONTACT FM

DOUAISIS AGGLO a organisé en partenariat avec la radio CONTACT FM, un grand concert à Gayant Expo Concert le 25 novembre 2022. Plus de 12 000 personnes ont chanté sur les tubes d'Amir, Keen'V, Soprano, Offenbach, Amel Bent et bien d'autres artistes de renom. Le concert Grand Live a réuni 13 000 auditeurs qui ont pu vivre

l'événement à travers leur radio. À l'occasion de cette soirée d'anniversaire la radio CONTACT FM a changé de nom pour « Radio Contact ». Le public a donc pu célébrer cet anniversaire en direct et vivre un merveilleux moment entre amis et en famille.

MODERNISATION DE LA SIGNALÉTIQUE DE LOISIPARC

En 2022, le service communication a entièrement renouvelé la signalétique de la base de loisirs Loisparc qui n'avait pas été modifiée depuis l'ouverture de la base. Ainsi, la nouvelle signalétique du parc a été modifiée en

adéquation avec le nouveau logo de Cadou, mascotte de Loisparc. Depuis l'ouverture de la base de loisirs en mai 2022, on retrouve les nouveaux panneaux extérieurs et intérieurs.



Un nouveau panneau à l'entrée de la base de loisirs.



Vitrophonie sur les portes d'entrée de l'accueil / boutique

PERSPECTIVES 2023

- Création du site internet Orionis.
- Inauguration du planétarium du Douaisis, Orionis.
- Organisation et création du stand de la Foire Expo 2023.
- Organisation du championnat de France de pétanque au Boulodrome du Douaisis.
- Organisation des Masters de Pétanque au Boulodrome du Douaisis.
- Création de la signalétique pour la future antenne de DOUAISIS AGGLO en centre ville.
- Mise en forme du PROJET D'AGGLOMERATION.

COMMUNICATION - LOISIPARC



Après 2 années marquées par la crise sanitaire (fermeture en 2020, et ouverture limitée à 60 jours en 2021), Loisiparc a retrouvé son public pour cette saison 2022 avec un record historique de fréquentation depuis la prise de compétence de DOUAISIS AGGLO sur cet équipement emblématique du territoire.

Si la présence d'une piscine de plein air associée à des conditions climatiques exceptionnelles expliquent en partie ce succès, le développement des animations et leur promotions ont permis de renforcer l'attractivité du parc et d'élargir sa zone de chalandise.

Rappelons également que la politique tarifaire, présentant un rapport qualité/quantité/prix imbattable (le prix d'entrée de Loisiparc est égal à un prix d'entrée piscine), permet à tous de profiter des équipements proposés et de s'installer autour d'une table de pique-nique pour profiter pleinement de cette « pépite » nichée au cœur de la vallée de la Sensée.

Cette saison « record » a montré les limites de Loisiparc en termes de capacité d'accueil : la multiplication des pics de fréquentation à plus de 2 000 entrées nous a amené

à prendre des mesures de limitation d'accès à certains équipements et d'annoncer la quasi saturation du parc sur les réseaux sociaux.

Afin d'accueillir près de 95 000 visiteurs dans de bonnes conditions, DOUAISIS AGGLO fait confiance à 40 auxiliaires saisonniers. Demandeurs d'emploi et étudiants peuvent ainsi bénéficier d'une première expérience riche d'enseignement et financer leurs études.

Cette équipe est renforcée par des agents de sécurité chargés de maintenir un bon climat sécuritaire positif et bienveillant.

Loisiparc s'appuie également sur une équipe de secouristes afin d'assurer la prévention et les prompts secours les jours de fortes affluences.

Si les statistiques de fréquentation réalisées chaque année attestent que le rayonnement de Loisiparc dépassait largement le territoire de DOUAISIS AGGLO pour la clientèle groupe, désormais ce constat s'étend à la clientèle individuelle avec une prédominance de la clientèle issue de la métropole lilloise.

Ces éléments ont été pris en compte dans le calibrage des équipements prévus dans l'étude de modernisation qui prévoit la réalisation de nouveaux équipements accessibles à tous, un renforcement des équipements aquatiques et une reconfiguration des espaces dédiés

aux aires de jeux, à l'animation et à la restauration. Ce programme de modernisation, alliant tradition et modernité s'inscrit dans la volonté de rester l'espace de loisirs le plus apprécié des familles du Douaisis.

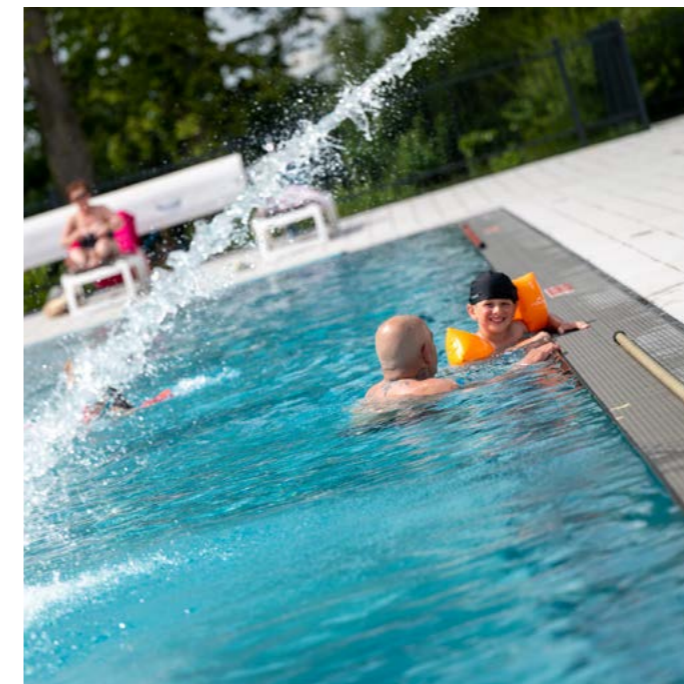

La piscine de Loisiparc.



La danse de Cadou.

PERSPECTIVES 2023

- L'année 2023 sera marquée par la réalisation des études écologiques préalables à la réalisation des travaux de modernisation du parc notamment dans le cadre de la séquence ERC.
- En parfaite cohérence avec le programme de modernisation, une partie de la berge du marais sera renforcée. La technique employée offrira une nouvelle approche visuelle du plan d'eau et sera bénéfique pour le développement de la faune aquatique.
- Parallèlement, fort du succès rencontré en 2022, les animations autour de la Mascotte seront développées et un spectacle sous chapiteau sera proposé tous les week-ends.
- Les actions en faveur de la protection de l'environnement seront poursuivies et la mise en place du tri sélectif déjà en vigueur pour les équipements de restauration seront étendues à l'ensemble du parc notamment pour le tri des déchets des visiteurs. Dans cette même perspective, les pailles et les touillettes proposées dans nos espaces de restauration seront 100 % recyclables et les gobelets seront réutilisables.
- Un système de collecte et de valorisation des mégots de cigarette sera installé afin de préserver la nature et de rendre le parc encore plus agréable.
- Enfin, une partie des espaces naturels sera pâturée par des animaux afin de continuer à réduire l'empreinte carbone lié à l'entretien du parc.

CONTRÔLE DE GESTION

Participation à la CDVL

(Commission Départementale des Valeurs Locatives).
Réunion de commission avec un renouvellement du contrat en 2022.

concerts
GAYANT
expo

SPL Gayant

Suivi financier, de l'activité et participation au conseil d'administration.

SOURCEANE
CENTRE AQUATIQUE - SPA DU DOUAISIS

DSP Sourcéane

Suivi financier, de l'activité et participation au comité de pilotage.



Partenariat DRFIP

(Direction Régionale des Finances Publique des Hauts-de-France).
Renouvellement du contrat de partenariat en mai 2022



€ **799 711 €**

Montant des recettes supplémentaires perçu en matière de fiscalité directe locale en 2022

POURSUITE DES ACTIONS D'OPTIMISATION DES BASES FISCALES :

Le montant des recettes supplémentaires en matière de fiscalité directe locale s'est élevé à 799 711 € pour l'année 2022.

RENOUVELLEMENT DU CONTRAT DE PARTENARIAT AVEC LES FINANCES PUBLIQUES :

DOUAISIS AGGLO et la Direction Régionale des Finances Publiques des Hauts-de-France ont décidé de reconduire leur contrat de partenariat visant à renforcer leur collaboration en matière de fiabilisation des valeurs locatives des propriétés bâties issues de la réforme des valeurs locatives des locaux professionnels (RVLLP). Cette démarche volontariste a pour objectif d'améliorer la qualité de la mise à jour des valeurs locatives. Elle apparaît donc comme une nécessité au regard de la justice fiscale et de l'optimisation des bases fiscales locales. Les valeurs locatives sont en effet des éléments déterminants pour calculer l'assiette des taxes foncières, de la taxe d'enlèvement des ordures ménagères, de la taxe d'habitation et de la cotisation foncière des entreprises.

ACTUALISATION DES PARAMÈTRES D'ÉVALUATION DES LOCAUX PROFESSIONNELS :

La révision des valeurs locatives des locaux professionnels, entrée en vigueur depuis le 1^{er} janvier 2017, s'appuie sur des paramètres départementaux d'évaluation (sectorisation, tarifs sectoriels par catégories de locaux professionnels et parcelles affectées de coefficients de localisation). Ces paramètres doivent être actualisés l'année qui suit le renouvellement général des conseils municipaux. Ces travaux d'actualisation, initiés par la Commission Départementale des Valeurs Locatives (CDVL), ont été présentés à la Commission Intercommunale des Impôts Directs (CIID) de DOUAISIS AGGLO pour avis. La CIID, de par sa connaissance fine du territoire, a permis d'enrichir le projet de la CDVL par l'émission de 24 propositions de modifications en matière de sectorisation, et de 360 propositions de modifications en matière de coefficients de localisation. Les résultats de l'actualisation réalisée en 2022 seront pris en compte pour l'établissement des bases d'imposition de l'année 2025.



PROCÉDURE DE RENOUVELLEMENT DE LA DSP

Le contrôle de gestion a piloté la procédure de renouvellement de la DSP (Délégation de Service Public) Sourcéane et de la future patinoire : analyse des offres, participation aux tours de négociation, finalisation du contrat, état des lieux Sourcéane, tuilage entre Recrea/Vert Marine...

AVENANT 5 SPL GAYANT

Suite à l'évolution de la crise sanitaire, DOUAISIS AGGLO a souhaité poursuivre la mise à disposition gratuite du Parc des Expositions GAYANT EXPO pour le vaccinodrome. A compter du 27 décembre 2021, le salon Marceline a été dédié à la vaccination des enfants. En effet, l'ARS a exigé un espace spécifique pour ces derniers. Suite au démontage des pagodes devant l'entrée de GAYANT EXPO, le hall d'accueil a servi pour accueillir les patients. De plus, à compter du 14 janvier 2022, pour une durée de 15 jours, l'espace Europe 2 a été dédié aux tests de dépistage. Les permanences sanitaires ont également été renforcées suite à l'affluence de personnes et l'accueil des enfants.

Les coûts non prévus pour la période du 3 janvier 2022 au 17 mars 2022 ont été estimés à 53 763,90 € HT (nettoyage et désinfection des locaux, sécurité, chauffage, permanence technique, permanence sanitaire, location de cloisons pour installations des boxes...).

DOUAISIS AGGLO a donc passé un avenant pour le versement d'une compensation financière complémentaire au titre de l'année 2022 à la SPL GAYANT d'un montant de 53 763,90 € concernant le vaccinodrome pour la période du 3 janvier 2022 au 17 mars 2022 en vue de compenser un accroissement des charges du délégataire en raison d'une modification des contraintes de service public.

INDICATEURS

Le service contrôle de gestion remonte de manière régulière des indicateurs comprenant les fréquentations et/ou des situations comptables pour la masse salariale, le service d'archéologie préventive, les équipements culturels, et LoisiParc.

Un suivi de l'état des impayés est également réalisé. L'ensemble des équipements culturels comprend : Arkéos, la Taverne, Legendoria et Orionis.

PERSPECTIVES 2023

- Poursuite des actions entreprises en matière de fiabilisation des bases d'imposition.
- Poursuite des actions engagées en matière de maîtrise des dépenses de fonctionnement et d'optimisation des recettes d'exploitation de la collectivité.



L'environnement informatique ne cesse d'évoluer. Les utilisateurs souhaitent de plus en plus améliorer leur efficacité en s'appuyant sur des outils numériques de qualité et intuitifs. Il y a donc une forte volonté de dématérialiser et de mettre en place des procédures visant à simplifier et à automatiser le plus possible les tâches du quotidien pour améliorer la qualité du service rendu.

Dans un contexte où les processus sont de plus en plus nombreux, et face à l'augmentation des cyber-attaques, la sécurité du système d'information devient un enjeu primordial et nécessite une vigilance de tous les instants et à tous les niveaux.



SÉCURITÉ

À la suite du projet « France Relance », le service TIC a pu évaluer la qualité de la sécurité informatique de notre système d'information. Le service a eu différents interlocuteurs, que ce soit sur l'aspect purement administratif avec les différentes procédures ou bien sur le côté technique avec des Pentest (« Penetration test », soit test de pénétration). La direction TIC a également réalisé en interne des tests de Phishing. À l'issue de quoi le service a reçu un financement pour améliorer sa sécurité informatique et ses procédures.

L'Agglo confère un caractère stratégique à la protection de son système d'information. Les atteintes peuvent tout aussi bien toucher les données que les outils. La sécurité des systèmes d'information (SSI) s'imposant comme une composante essentielle de la protection de DOUAISS AGGLO dans ses intérêts propres et dans ceux liés à des enjeux économiques du territoire, il a été décidé d'évaluer la qualité de la sécurité de notre système d'Information à travers un audit de 40 jours réalisé par l'ANSSI (Agence Nationale de Sécurité des Systèmes d'Information) dans le cadre du plan « France Relance ».

Cet audit a pu aboutir à un référentiel détaillé (100 actions) et a permis d'obtenir un indice de cybersécurité (Cyber Score) de C+ (à titre indicatif, moyenne des collectivités en D+). Nous avons également réalisé en interne des tests de Phishing. À l'issue de cet audit, nous avons reçu un financement Etat pour permettre l'approfondissement et l'amélioration de la sécurité. L'objectif étant d'atteindre le cyber score de B+ sous trois ans.

En ce qui concerne la protection virale, la direction a migré vers une solution SOC (Security Operation Center - surveillance 24-24) accompagné d'un déploiement de la nouvelle solution Apex. Il a également été mis en œuvre les recommandations de Varonis (comptes utilisateurs, droits...)

Le service a également avancé sur la segmentation des sites en conformité avec l'ANSSI. Il y a installé des pare-feux connectés au système d'information. Désormais, chaque agent sur un autre site peut accéder, sans ajout de VPN supplémentaire, au système d'information comme s'il était au siège.

En ce qui concerne la sécurité des infrastructures, la gestion courante du contrôle d'accès a été effectuée. Le contrôle d'accès a été installé au Boulodrome. La sécurité du musée Arkéos a été complètement revue avec appel à la centrale de la police.

DOUAISS AGGLO confère un caractère stratégique à la protection de son système d'information. Les atteintes peuvent tout aussi bien toucher les données que les outils. La sécurité des systèmes d'information (SSI) s'imposant comme une composante essentielle de la protection de DOUAISS AGGLO dans ses intérêts propres et dans ceux liés à des enjeux économiques du territoire, il a été décidé d'évaluer la qualité de la sécurité de notre système d'Information à travers un audit de 40 jours réalisé par l'ANSSI (Agence Nationale de Sécurité des Systèmes d'Information) dans le cadre du plan « France Relance ».

Cet audit a pu aboutir à un référentiel détaillé (100 actions) et a permis d'obtenir un indice de cybersécurité (Cyber Score) de C+ (à titre indicatif, moyenne des collectivités en D+). Nous avons eu différents interlocuteurs, que ce soit sur l'aspect purement administratif avec les différentes procédures ou bien sur le côté technique avec des Pentest (« Penetration test », soit test de pénétration). Nous avons également réalisé en interne des tests de Phishing. À l'issue de cet audit, nous avons reçu un financement Etat pour permettre l'approfondissement et l'amélioration de la sécurité. L'objectif étant d'atteindre le cyber score de B+ sous trois ans (Moyenne de 100 actions complémentaires à mettre en place dans ce délai).



LA QUALITÉ DU SERVICE

Pour améliorer la qualité du service et accompagner les agents en télétravail, le service a migré la téléphonie d'un système conventionnel à un système VOIP (« Voice Over IP ») sur Teams.

Cette année, le parc de multifonctions a été renouvelé. Ce changement, s'est accompagné d'une modification du serveur d'impression avec une version à jour et plus complète.

ACCOMPAGNEMENT DES SERVICES

Le service TIC intervient fréquemment pour assister les agents dans l'utilisation des applications et logiciels internes (Parapheur électronique, outil de gestion du courrier, outils de bureautique...). En particulier cette année, il a accompagné les agents au changement et à la prise en main de l'outil Teams.

Le service accueille également les nouveaux arrivants en leur présentant les outils de la collectivité (badge, système d'impression, parapheur électronique, géolocalisation, formation à l'intranet, applications métiers...).

De nombreux services ont sollicité la direction TIC pour dématérialiser et améliorer certains de leurs processus. Nous avons ainsi amélioré le suivi des mouvements du personnel pour les Ressources Humaines, la gestion des demandes de subventions avec le service PFE et différents outils pour les équipements culturels. Plusieurs processus ont été améliorés dans notre service avec la création de pas moins de 5 outils différents qui servent aussi de vitrine auprès des autres services pour promouvoir SharePoint.

Le service a également participé au déploiement d'Esabora (logiciels full web pour la gestion de dossiers ANAH), à la mise en place de Yotalent (CVthèque et gestion des candidatures pour la DRH). Le Serveur GTS Vision a été installé pour gérer les caisses de billetterie d'Arkéos et pour Orionis.

Le marché de téléphonie mobile a également été renouvelé, ce qui a permis d'avoir des forfaits avec plus de données mobiles pour un coût mensuel divisé par 2.

Le service a contribué à l'amélioration de la gestion des stocks qui est en flux tendu grâce à une gestion en temps réel dans GLPI.

De plus un nouveau dispositif de vidéo pour le conseil communautaire a été mis en oeuvre.

Le travail collaboratif est indispensable pour mener l'ensemble des projets de la collectivité. Le SIG participe à ces échanges entre services sur les projets de manière transversale et permet d'avoir les éléments nécessaires à la prise de décision (Maîtrise du foncier, études sur l'artificialisation, lutte contre les inondations, préparation des projets d'aménagement, PLH...). Le serveur SIG a migré vers une nouvelle version pour inhiber les failles de sécurité et apporter de nouvelles fonctionnalités. Le marché de géomètre mutualisé entre les services depuis plus d'un an au sein de la cellule SIG comptabilise plus de 50 000 € de commandes de topographie. La charte pour les plans DAO a également été soumise à l'ensemble des directions d'aménagement et de travaux.



MINIMISER L'IMPACT SUR L'ENVIRONNEMENT

Les consommables et les équipements obsolètes sont recyclés ou proposés en don à des associations. Le service effectue un suivi du matériel recyclé : convention avec association pour réutilisation du matériel informatique

(remplacement préalable des disques durs), destruction des anciens disques durs, convention pour recyclage des consommables (Conibi)

DÉPLOIEMENT DE LA FIBRE SUR LE TERRITOIRE

Le déploiement se poursuit sur l'ensemble des communes du territoire. Le service reçoit toujours des appels des riverains qui ne sont à ce jour pas encore raccordés à

la fibre et qui se sentent souvent abandonnés par les opérateurs.

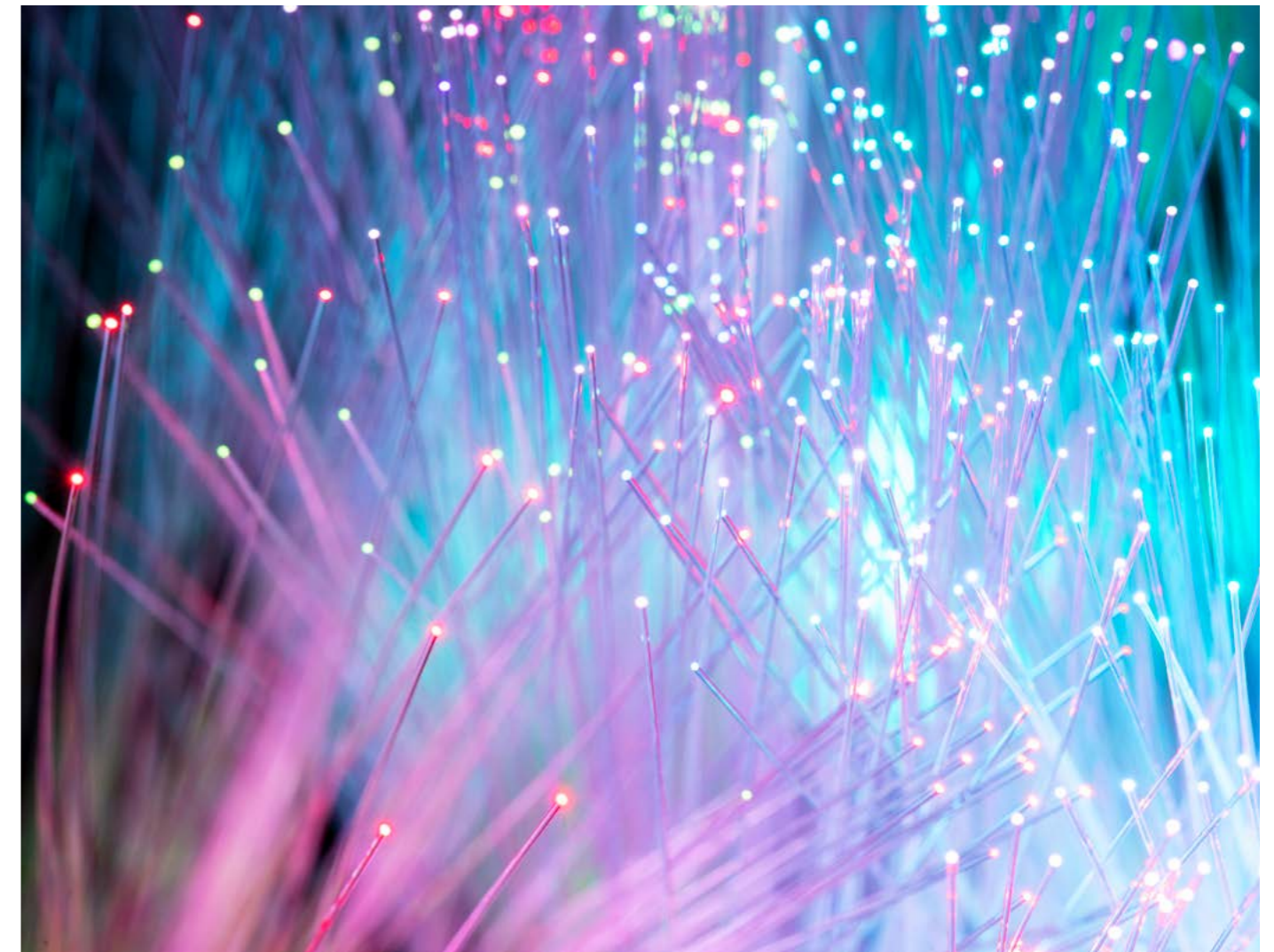

PERSPECTIVES 2023

- Réalisation de la PSSI (Politique de sécurité du système d'information) avec proposition de premières stratégies.
- Déploiement et mise en application du Bastion utilisé pour protéger les accès aux systèmes d'informations en fournissant une traçabilité des accès aux ressources internes.
- Déploiement du Réseau pour Orionis.
- Poursuivre la modernisation du SI dont l'Intranet.
- Valoriser l'utilisation des outils (Sharepoint, SIG, ...).
- Développer l'observatoire socio-éco-démographique.

RGPD : PROTECTION DES DONNÉES

3.14 millions de fichiers (+1%)
dans le système d'informations de Douaisis Agglo



5.97 Tb de données
soit 2 % de plus que 2021.



**Diminution de 32 %
des données dormantes,**
qui représentent aujourd'hui 2.65 Tb.

**3 campagnes de phishing
visant le personnel**

et la totalité des agents recrutés en 2022 ont été sensibilisés et formés à la protection des données



28 communes

ont adhéré au service
commun de mutualisation d'un délégué
à la protection des données.

RGPD

**6 procédures internes
en cours d'actualisation**

(commande publique, RH, SI, DPD).

PROTECTION DES DONNÉES

L'activité première du service protection de la donnée reste le maintien à jour des registres de traitements, de leur alimentation et documentation. Pour ce faire, le service réalise une veille juridique permanente et de répond à l'ensemble des sollicitations dans des délais tenus.

Dans un second temps, le service travaille sur les documents structurants et opposable de la collectivité avec notamment l'actualisation par exemple de la charte informatique, document essentiel pour cadrer la sécurité informatique, ses usages et la sécurité des données y compris personnelles.

Une forte attention a été portée en 2022 à la sécurité et la maîtrise de la donnée, ce qui nous a amené à enclencher des projets internes structurants (nomenclature, plan de classement, SAE).

Le service a également accompagné les TIC dans la complétion de l'audit de sécurité subventionné dans le cadre du programme France Relance.

Nous continuons à mener des actions de sensibilisation au RGPD, aux usages numériques et à la sécurité de la donnée (physique ou informatique).

Les procédures internes, notamment celle de la commande publique, sont aussi un des principaux fils rouges de notre activité, avec l'enjeu d'intégrer la réglementation relative aux traitements de données à caractère personnel à l'ensemble de nos contrats (marchés publics, centrale de marchés, conventions).

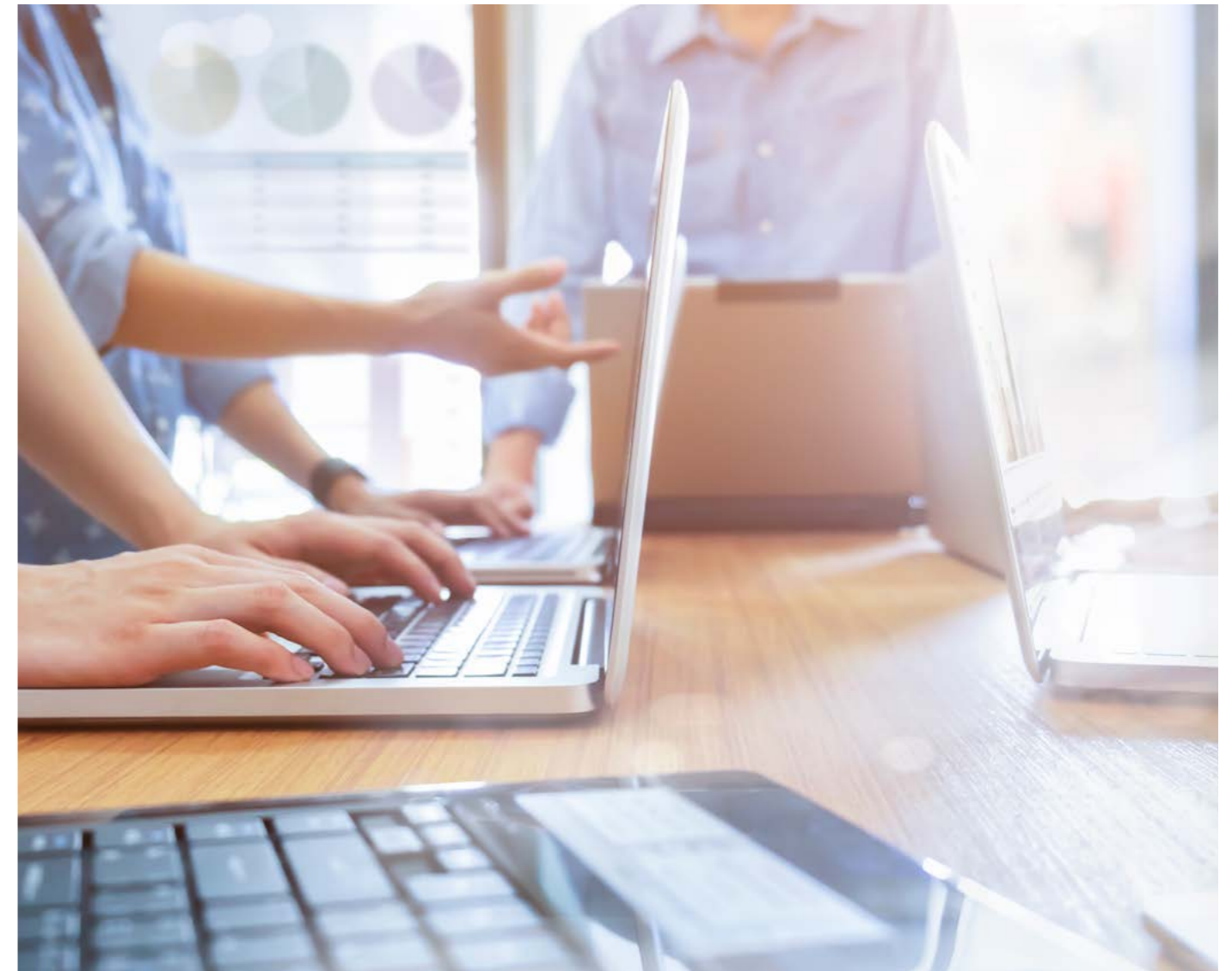

PERSPECTIVES 2023

- Continuer les travaux de recensement et de documentation des traitements dans chacune des 28 communes. Déployer les procédures internes et les transposer aux communes adhérentes.
- Continuer à organiser la donnée afin qu'elle ne soit plus un frein à la continuité du service public, notamment en cas de mobilité et de recrutement. La vigilance en matière de sécurité via les outils métiers et l'accompagnement des services dans leur tri et l'identification des cycles de vie des données vont dans ce sens. Nous menons de concours ces chantiers structurants avec notre archiviste de la DAJ et notre ingénieur chargé du SIG et de la structuration de donnée (TIC).
- Auditer la sécurité SI des communes et proposer un « panier de service type » (audit SI / évolution des prestations pour budgétiser la sécurisation SI).
- Dans la continuité de la rédaction de la charte informatique et de différentes procédures, nous participons à la rédaction de notre politique de sécurité des systèmes d'information (PSSI) avec la direction TIC. Ce document structurant sera alimenté et construit par l'ensemble des directions de DOUAISSIS AGGLO.
- Le service mutualisé de mise à disposition d'un délégué à la protection des données va s'ouvrir aux CCAS du territoire, répondant ainsi à une forte demande, légitime, des municipalités adhérentes.

DÉVELOPPEMENT ÉCONOMIQUE

2

- Développement économique
- Proch'emploi



DÉVELOPPEMENT ÉCONOMIQUE

15 terrains vendus et **1 bâtiment** sur les parcs d'activités pour un montant total de **2,9 M€**



€ **1,2 M€** de loyers perçus

€ **Subventions aux TPE**
85 621,68 €



Développement économique



Proch'Emploi
224 personnes ont trouvé une solution **emploi ou formation**

Présence sur deux salons professionnels
- Séminaires Expo / Heavent
- Workshop



Lauréat du projet "Rebond industriel"
un dispositif de France 2030 permettant de faire émerger des projets industriels du territoire

Organisation des Ateliers de l'Industrie
le 29 septembre 2022 qui a accueilli 40 professionnels et 30 exposants



Le site internet Douaisis Event's
a généré plus de 100 demandes de devis pour l'organisation des manifestations dans le cadre du tourisme d'affaires

Organisation du forum des professionnels du Tourisme
les 6 et 7 octobre 2022 qui a réuni 50 professionnels du tourisme

ATTRACTIVITE - PROMOTION DU TERRITOIRE

Salon SIMI

DOUAISIS AGGLO a présenté les atouts du territoire auprès d'une centaine de contacts (promoteurs, investisseurs, spécialistes de l'immobiliers d'entreprises) sur le salon de l'immobilier d'entreprise à Paris qui rassemble 26 000 visiteurs. A cette occasion, la plaquette investisseurs a été réactualisée et une plaquette EuraDouai a été réalisée.

Business clubs

DOUAISIS AGGLO intervient auprès de nombreux clubs d'entreprises : Team 35, Business club Artois Douais, business time Douai, Okapi, Association de parcs d'activités.

TOURISME D'AFFAIRES

Site internet Douaisis Events

Le site internet Douaisis-Events a pour vocation d'être une vitrine des atouts du territoire en matière de tourisme d'affaires et d'événementiel d'entreprises. Il recense les professionnels du territoire qui travaillent sur cette thématique : les salles de réunion, les hébergeurs, la restauration et les prestataires événementiels. A ce titre, il crée de la visibilité aux acteurs événementiels et permet aux entreprises de faire leur choix parmi ce panel quasi exhaustif.

Le site internet www.douaisis-events.com a généré plus de 100 demandes de devis pour l'organisation des manifestations telles que : séminaires, conventions, symposiums, lancements de produits, etc. Le principe étant que le ou les professionnels interrogés reçoivent directement la demande de devis et s'engagent à répondre sous 48 à 72 heures ou à renvoyer la demande auprès d'un confrère ou encore au gestionnaire du site afin de toujours trouver une solution pour l'entreprise.

Events Tour

Sur le segment du tourisme d'affaires, aussi appelé M.I.C.E. (meeting - incentive - congress - exhibition) et afin de présenter l'offre du territoire aux entreprises potentiellement consommatrices des prestations liées à l'activité événementielle professionnelle, des Events Tour sont planifiés par « Douaisis Events » le Bureau des Congrès et des Séminaires de DOUAISIS AGGLO. Le temps d'une journée, les entreprises sont invitées à visiter des salles de réunion et à rencontrer des professionnels qui leur permettront de faire de leur prochain événement une réussite.

Trois Events Tours ont été organisés, ils ont concerné une quarantaine d'entreprises qui ont accepté notre invitation et ont pu échanger avec une quinzaine de professionnels à cette occasion. Ces Events Tour ont pour objectif de générer du business chez les professionnels du MICE. À la suite d'un questionnaire, il apparaît que 21 dossiers ont été gagnés par les professionnels du territoire de DOUAISIS AGGLO grâce à ces Events Tours.



L'EduTour de passage à Fressain.

Salons



Le service était présent au salon CSE solution à Lille Grand Palais.

La communication et la promotion du territoire de DOUAISIS AGGLO, en matière de tourisme d'affaires, se travaillent aussi par le biais de participations à des salons professionnels. Cette année, le Bureau des Congrès et des Séminaires a donc été présent sur les salons suivants :

- Le 15 septembre : au workshop à Chantilly avec le Comité Régional du Tourisme et des Congrès
- Les 15-16-17 novembre : salon « Séminaires Expo / Heavent » au parc des expositions à Paris

Ces salons ont généré une centaine de contacts d'entreprises organisatrices d'événements professionnels à qui nous avons fait découvrir virtuellement notre destination et ses atouts. Ils seront régulièrement tenus au courant de nos événements et invités à nos Events Tours à venir.

FORUM DES PROFESSIONNELS DU TOURISME

Afin de dynamiser la filière du tourisme dans son ensemble et vers ses différentes cibles, sous l'impulsion de DOUAISIS AGGLO, le Bureau des Congrès et des Séminaires et l'Office du Tourisme ont organisé le Forum des Professionnels du Tourisme les 6 et 7 octobre 2022.

C'est un événement au cours duquel le service a réussi à mobiliser les professionnels du territoire des différents segments du tourisme, qui a rayonné bien au-delà des frontières de notre destination.

Lors d'une journée et demie de plénières et d'ateliers, nous avons écouté les professionnels, échangé et posé les bases du tourisme que nous voulons construire ensemble pour notre territoire, et ceci sous toutes les formes du tourisme : de loisir, culturel, sportif, de nature, d'affaires...

Nous avons mobilisé près de 50 participants professionnels lors de la 1^{ère} matinée dont 38 ont participé aux ateliers de l'après-midi. Lors de la restitution des travaux, le 7 octobre, plus de 70 personnes étaient présentes ainsi que la presse.



Groupe de travail lors du forum des professionnels du tourisme.

MISSIONS DU BUREAU DES CONGRÈS ET DES SÉMINAIRES

Tout au long de l'année, le BCS dispense ses conseils, ses mises en relations, organise des visites de repérage et accompagne les entreprises dans l'organisation de leurs événements.

VENTES DE TERRAINS ET BATIMENTS SUR LES PARCS D'ACTIVITES

En 2022, les ventes de 15 terrains et 1 bâtiment ont rapporté 2 935 865 €, ce qui correspond à 147 % de l'objectif de vente initial.

L'entreprise HERMANT a construit sur le parc d'activités de la Tuilerie à Bugnicourt, un bâtiment de 500 m² afin de poursuivre son développement dans le domaine de la charpente et serrurerie.

La société AX TOM Développement, investisseur a construit un bâtiment de 600 m² sur EuraDouai afin d'y accueillir la GMF.

MDE Climatisation va s'installer sur le parc d'activités de la Tuilerie à Bugnicourt. L'entreprise spécialisée dans l'installation d'équipements de climatisation va occuper un terrain d'une surface de 1 500 m².

La micro crèche Lapins et compagnie qui s'est installée sur l'Ecoquartier du Douaisis à Douai sur une parcelle de 900 m² dans un établissement de 150 m² qui va permettre d'accueillir des enfants âgés de 10 semaines à 6 ans, ainsi que du périscolaire.

CPS BOIS, entreprise spécialisée dans la création et la pose de structures bois, va faire construire un bâtiment de 1500 m² sur le parc d'activités de l'Ermitage 2. Cette société forme des apprentis charpentiers qu'elle embauche par la suite.

Le groupe BILS DEROO poursuit son développement sur le parc d'activités de la Brayelle à Cuincy, avec la construction d'un entrepôt de 5 000 m² pour le stockage de pièces automobiles plastiques.

L'Ecopark s'agrandit avec la construction par le groupe Hurban Développement de trois bâtiments sur un terrain de 3 658 m² afin d'y accueillir des restaurants.

KIC, société spécialisée dans l'immobilier va construire un bâtiment de 1 200 m² sur l'Ecopark pour y accueillir des bureaux d'entreprises.

Pour répondre à la forte demande, un cabinet dentaire va prochainement s'installer sur le parc d'activités de l'Ermitage 1 dans un bâtiment de 600 m² avec 2 chirurgiens - dentistes.

La société ISO FACADES s'installe sur le parc d'activités de l'Ermitage 1 à Lambres-lez-douai. Spécialisée dans le domaine du revêtement de façade, isolation thermique par l'extérieur va occuper un terrain d'une surface de 3 000 m².

Enfin, Goodman va faire construire une plateforme logistique et bureaux de 50 000 m² sur le PA de l'Ermitage 2. Envision AESC va construire une gigafactory destinée à la fabrication de batteries pour véhicules électriques. Le projet comporte 4 usines à terme représentant 1 000 à 12 000 emplois d'ici à 2024 et plus de 3 000 à horizon 2029. Cette entreprise s'installe sur les terrains rachetés à Renault par DOUAISIS AGGLO.



L'Ecopark s'agrandit avec la construction de 3 bâtiments.

PREMIERE EDITION DES ATELIERS DE L'INDUSTRIE JEUDI 29 SEPTEMBRE 2022 À WAZIERS

Salle polyvalente, quartier QPV Notre Dame.

Les ateliers de l'industrie avaient pour objectifs de :

- Promouvoir les métiers de l'industrie auprès des publics
- Mettre en lumière les entreprises industrielles du territoire
- Informer sur les formations et filières de l'industrie du Douaisis
- Mettre en contact les entreprises avec de futurs collaborateurs
- Amener des publics qualifiés vers l'industrie
- Promouvoir le territoire.

Les partenaires institutionnels mobilisés :

DOUAISSIS AGGLO, Région HDF, Département du Nord, Pôle Emploi, Préfecture du Nord, Ville de Sin le Noble, Education Nationale, Proch Emploi, PRIF, CCI, CMA, Cap Emploi, Medef Douaisis, Mission locale du Douaisis, UIMM, CORIF.

Le Public visé :

Les demandeurs d'emploi en insertion socio professionnelle, et les allocataires RSA étaient la cible prioritaire, d'où notre travail particulier de partenariat avec PE, le Département du Nord, les associations d'insertion, mission locale, structures de proximité, CCAS.

Le public scolaire fut également touché ainsi qu'une partie non négligeable de parents d'élèves.

Le bilan :

Une des réponses concrètes de DOUAISSIS AGGLO et ses partenaires à la demande des entreprises du territoire en particulier les TPE/PME peu visible qui recherchent des collaborateurs.

Une vitrine leur est accordée pour convaincre les futurs candidats de leur attractivité et pour communiquer auprès des jeunes et du grand public sur les opportunités qu'offre le monde de l'industrie.

Amener sur un même lieu les acteurs de la formation et les entreprises locales a permis de proposer des solutions clés en main pour le public afin qu'il découvre des entreprises, des métiers, des formations et les moyens pour y accéder.

Toujours dans cette optique « de donner à voir, à pratiquer », les organismes de formation ont présenté des chaînes de production, des exercices, de simulation, de maniabilité pour permettre au public de se « tester ».

Des démonstrations ont été proposées par les centres de formation et certaines entreprises. Des ateliers MRS étaient proposés par le Pôle Emploi.

- 17 entreprises participantes
- 600 visiteurs (dont 135 lycéens-collégiens) ;
- 8 centres de formation exposants
- 16 communes de DA représentées parmi les participants
- 35 structures de proximité mobilisées (mission locales, association d'insertion, CCAS...)

PROFIL DES VISITEURS :

Scolaires : 23 %

Demandeurs d'emploi : 50 %

Allocataires RSA : 14 %

Salariés : 13 %

Au niveau des entreprises : 122 CV reçus sur la journée par les entreprises, 11 entretiens d'embauche réalisés, une dizaine de personnes embauchées, 100 % des entreprises partantes pour une prochaine édition !

Au niveau des OF : plusieurs liens entre organismes de formation et entreprises amorcés, 145 demandes d'information et de prise de rdv, une douzaine d'entrée en formation qualifiante.



Les Ateliers de l'Industrie a réuni de nombreuses entreprises.

ACCOMPAGNEMENT AU DÉVELOPPEMENT DES ENTREPRISES ET LAURÉAT D'UN APPEL À PROJET « REBOND INDUSTRIEL »

Le projet «Rebond Industriel» est un dispositif de France 2030, afin de faire remonter les différents projets industriels du territoire, les difficultés rencontrées et de définir une feuille de route pour le rebond industriel du territoire dans les années à venir.

Relance des réseaux pour la réalisation d'animations (1 réunion TEAM 35 en 2022).

Co-financement d'un chargé de projet avec 5 autres intercommunalités dans le cadre du programme « Territoire d'industries », afin d'animer et d'accompagner sur de l'ingénierie industrielle.

Renforcement des partenariats avec les acteurs locaux du financement avec l'arrivée d'une nouvelle chargée de mission pour guider les entrepreneurs sur les dispositifs mobilisables pour financer leur développement (Région, BPI, ADEME, HDFID...). DOUAISSIS AGGLO se positionne comme une véritable porte d'entrée pour les entreprises implantées sur son territoire.

Une trentaine d'entreprises ont bénéficié de ce service sur le deuxième trimestre 2022.

Soutien à l'APESA : Partenariat avec l'association APESA (Aide Psychologique aux Entrepreneurs en Souffrance Aiguë). Elle permet à tout chef d'entreprise, qui en éprouve le besoin, de bénéficier d'une prise en charge psychologique confidentielle rapide et gratuite, par des psychologues spécialisés dans l'écoute de la souffrance morale provoquée par les difficultés financières. DOUAISSIS AGGLO finance à hauteur de 3 530 € permettant de réaliser plusieurs prises en charge.

PROCH'EMPLOI

Sur la zone d'emploi de Douai, en 2022, 224 personnes ont trouvé une solution emploi (89,29 %) ou formation (10,71 %) grâce aux dispositifs de la Région Hauts-de-France, Proch'emploi et Proch'info-formation.

La plateforme Proch'emploi de Douai, portée par DOUAISSIS AGGLO, a accompagné 93 entreprises en 2022 et ainsi pourvu 162 offres. Elle anime par ailleurs un réseau de 95 chefs d'entreprises, appelés chefs de file Proch'emploi. La plateforme a organisé des rencontres circuits-courts entre de jeunes demandeurs d'emploi et des entreprises pour que les jeunes puissent se constituer un réseau et recevoir des conseils. Elle a également organisé une assise de la marque employeur le 30 novembre dernier pour présenter aux entreprises de toute taille, comment mettre en place une politique d'attractivité, que ce soit en termes de recrutement ou de fidélisation.



Premier comité de pilotage du projet « Rebond industriel ».

Les référents Proch'emploi quant à eux, ont assuré 90 entretiens avec des demandeurs d'emploi sur la zone d'emploi de Douai pour les accompagner dans leurs démarches de recherche d'emploi, et 41 ont trouvé une solution emploi/formation.

Le Proch'info-formation de Douai, lieu d'accueil pour informer les actifs et les entreprises sur les formations, a pour sa part reçu 229 personnes en entretien. Deux portes-ouvertes ont eu lieu en mars et octobre 2022 pour faire connaître cet outil territorial au plus grand nombre.



Le nouveau dispositif de la région Hauts-de-France pour rapprocher les demandeurs d'emploi et les entreprises



PERSPECTIVES 2023

- Implantation d'un hôtel et d'un immeuble tertiaire sur EuraDouai.
- Finalisation de l'étude de faisabilité sur les extensions foncières.
- Vente de l'hôtel d'entreprises du Chevalement.
- Aménagement du parc d'activités de l'Escarpelle à partir de 2023 et d'EuraDouai.
- Etude sur le taux de vacances du foncier économique de nos parcs d'activités, et mise en place d'une bourse aux bâtiments vacants.
- Accompagnement des entreprises pour répondre aux appels à projet France 2030 et les orienter vers d'autres dispositifs de financement (ADEME, région, BPI France, etc.).
- Programmation d'animations : 1 réunion par mois pour TEAMS 35 et 1 réunion par parc d'activités « petits-déjeuners ».
- Organisation des Ateliers de l'Industrie à Sin-le-Noble.
- Chef-file du 4ème Programme d'Investissements d'Avenir (PIA4) : écosystème de données au service de l'ensemble de la chaîne de valeur du secteur du bâtiment et des infrastructures.
- Travail en partenariat avec IMT de Douai pour développer l'entrepreneuriat et l'innovation sur le territoire (la maison des entreprises).



Première édition des Ateliers de l'Industrie.

3

DIRECTION DES
RESSOURCES HUMAINES



RESSOURCES HUMAINES

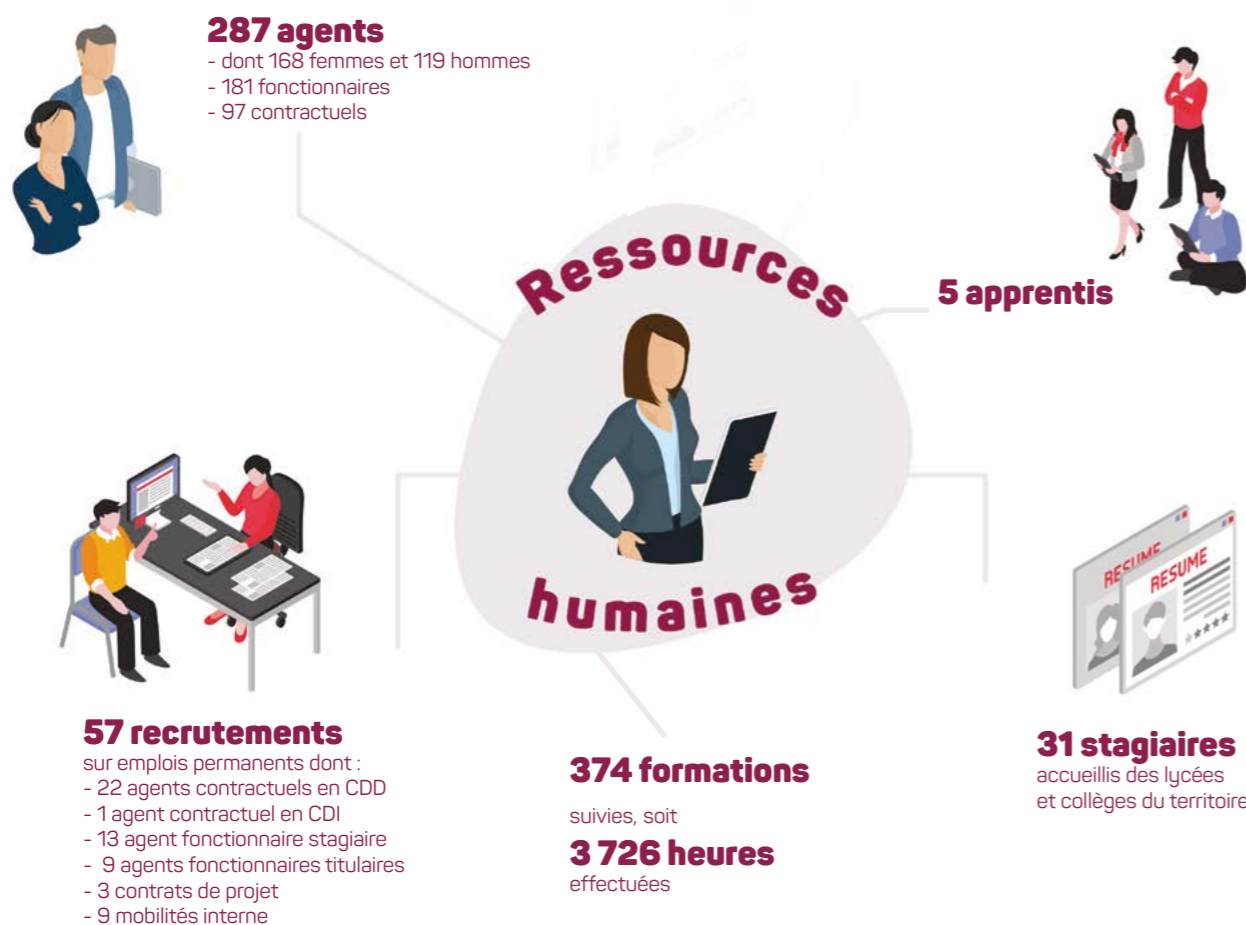

SITUATION DES EFFECTIFS 2022

Au 31 décembre 2022, DOUAISIS AGGLO comptait 287 agents. Durant l'année 2022, 57 agents ont été recrutés.

Parmi eux 22 contractuels CDD permanent, 1 contractuel CDI, 3 contrats de projet, 13 fonctionnaires stagiaires, 9 fonctionnaires titulaires, 9 mobilité interne.

Parmi les nouveaux recrutés, les profils sont variés : gestionnaire de procédures des marchés publics, infographiste, chargé d'affaires, agent animalier, ingénieur travaux assainissement, médiateur au planétarium ou encore chargé de restauration.

SANTE ET SECURITE

La crise sanitaire du COVID a nécessité une forte mobilisation du service RH pour faire évoluer et appliquer le dispositif national et guider les agents et les services dans les situations particulières qui se sont présentées.

Le télétravail dans la limite de 2 jours par semaine a été instauré pour les agents dont les missions s'y prêtent, dans la mesure où c'est compatible avec les nécessités de service. Cette mesure limite d'une part l'empreinte carbone de l'agglo et d'autre part les risques d'accident de trajet. Des formations spécifiques ont été organisées comme chaque année pour le personnel exposé à des risques particuliers, dans le cadre de la prévention des risques

professionnels : habilitations électriques, CACES, formation à l'intervention à proximité des réseaux, formation de prévention des risques liés à activité physique, tronçonnage...

Des formations à destination du plus grand nombre ont été organisées pour faciliter l'intervention et l'évacuation en cas d'incendie et pour savoir prendre en charge une victime de malaise ou d'accident.

Le service RH est intervenu pour conseiller et accompagner les agents et les services dans la gestion du quotidien et des situations particulières individuelles ou collectives.

APPRENTISSAGE

Au total 5 apprentis ont été accompagnés durant l'année 2022, mais un seul apprenti était encore présent au 31 décembre 2022.

TABLEAU DES EFFECTIFS AU 31 DÉCEMBRE 2022.

Statut	Femme	Homme	Total général
Apprenti	1		1
Contractuel CDD	21	18	39
Contractuel CDI	20	21	41
Contractuel Occasionnel	8	5	13
Contractuel Remplaçant	4		4
Fonctionnaire stagiaire	10	1	11
Fonctionnaire titulaire	98	72	170
Vacataire	6	2	8
Total général	168	119	287

STAGE

Douaisis Agglo a accueilli 31 stagiaires conventionnés au cours de l'année 2022 avec des stages d'une durée pouvant varier de 5 jours à 6 mois selon les formations.

PERSPECTIVES 2023

- Renouvellement de la convention de participation à la protection sociale complémentaire en santé et mise en place d'une convention de participation sociale complémentaire pour le risque prévoyance.
- Renouvellement du plan de formation.
- Mise en place d'outils collaboratifs tels que Sharepoint pour faciliter la gestion des entrées/sorties des agents avec la création d'indicateurs.

PÔLE PILOTAGE ET SOLIDARITÉS

4

- Moyens généraux
- Finances et comptabilités
- Administratif et juridique
- Pôle Cohésion sociale habitat
- Transition agricole et alimentaire
- Pôle équipements culturels et scientifiques
- Gens du voyage
- Fourrière

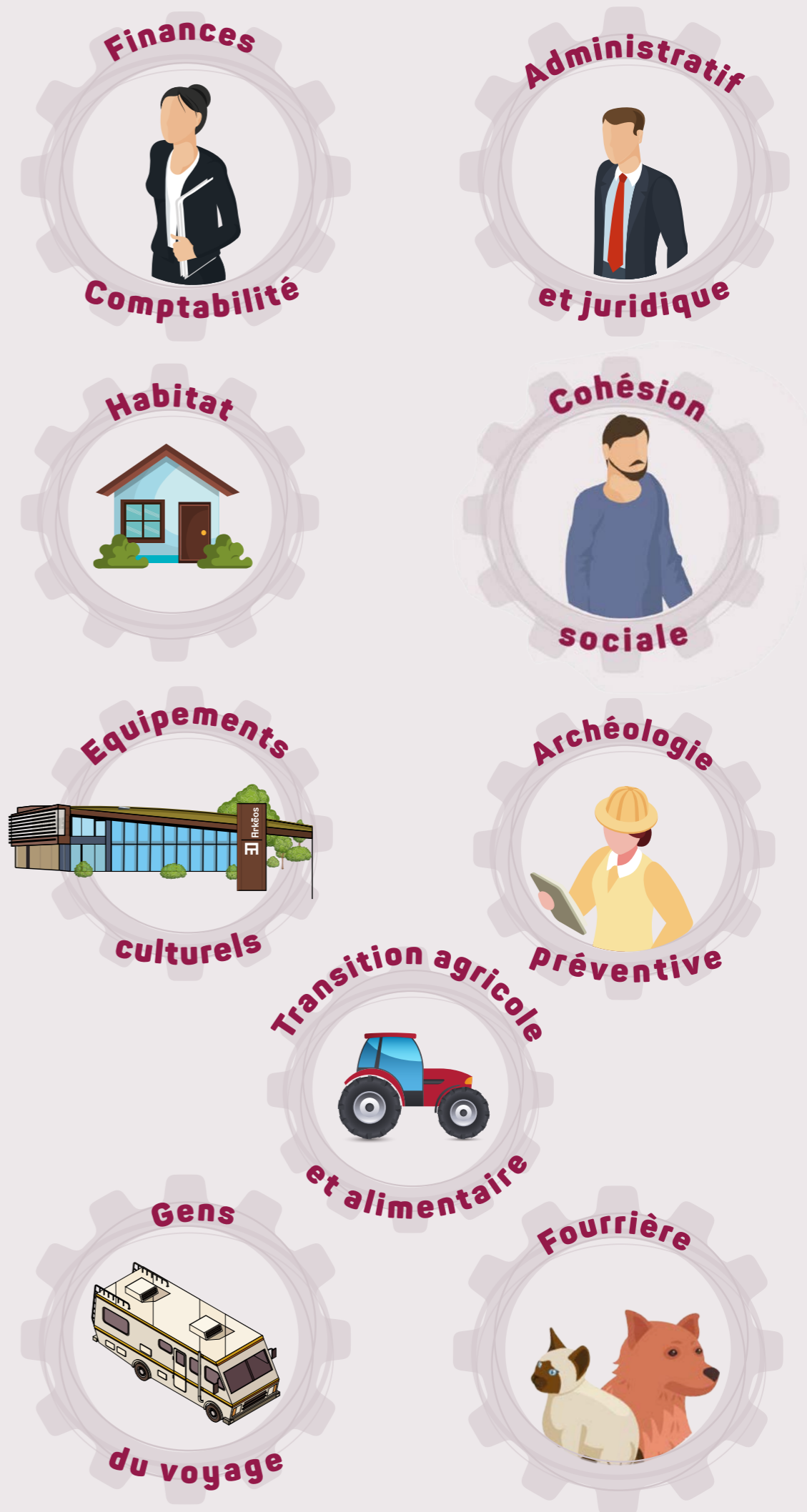

MOYENS GÉNÉRAUX

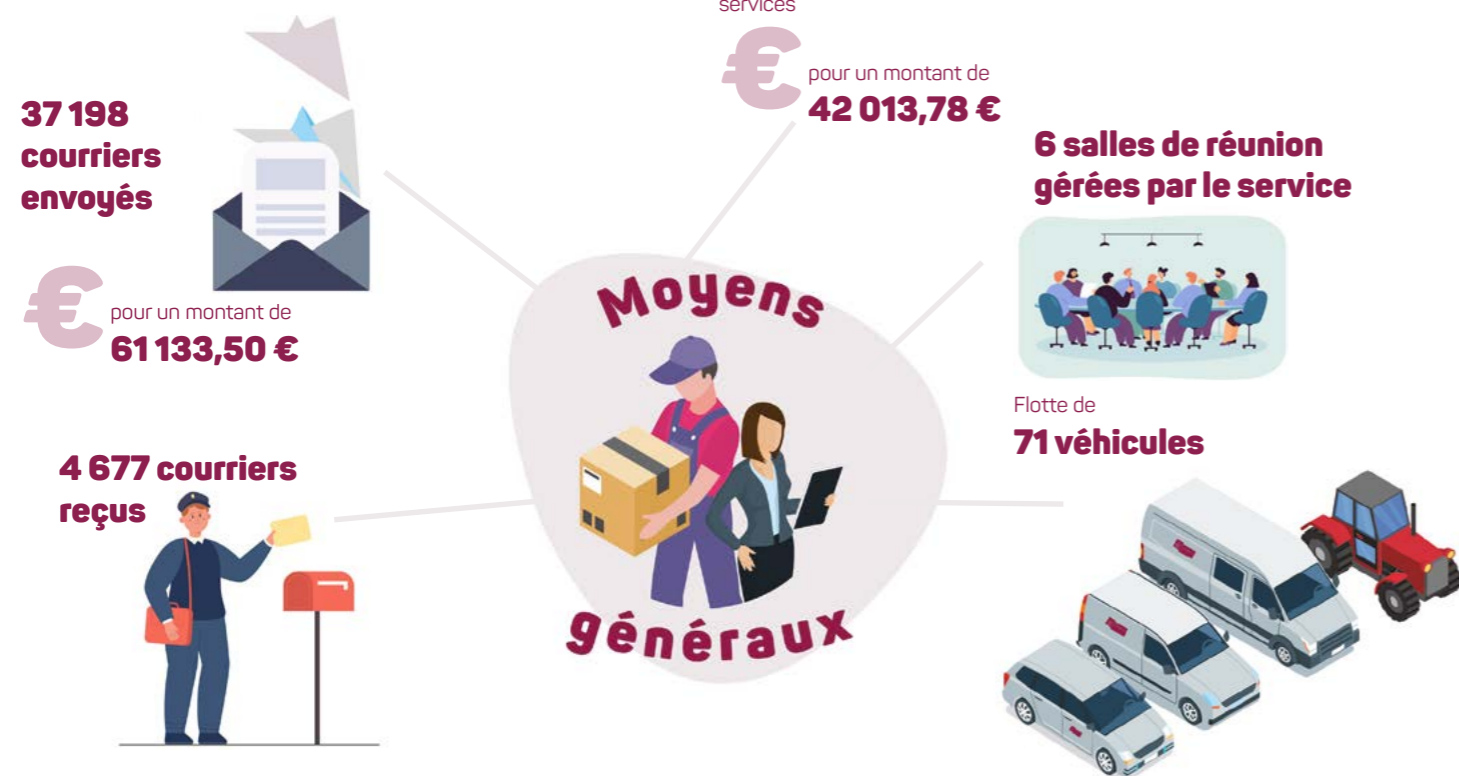

Le service Moyens généraux a en charge la gestion des stocks pour répondre aux besoins des différents services et indispensables au bon fonctionnement de la collectivité. Cela inclut l'outillage, le matériel, les denrées alimentaires ou encore les fournitures (papier A4/A3, enveloppes logotées Douaisis Agglo etc) . L'ensemble est mis à disposition des agents.

Le service a également en charge une flotte de 77 véhicules (Mascott trafic) mis à disposition des agents.

VEHICULES

Nous procédons au renouvellement des véhicules de 5 ans et plus chaque année. La crise sanitaire et la conjoncture actuelle ne nous ont pas permis de réaliser la procédure mise en place

LOGISTIQUE

Création d'un espace de stockage logistique d'une superficie d'environ 400 m².



REORGANISATION DU SERVICE

Suite à l'évolution de notre collectivité, la charge de travail logistique (Technique et administrative) à énormément augmentée. Il a donc été mis en place une réorganisation au sein de la Cellule Moyens Généraux. Création d'un poste de Directeur MOYENS GENERAUX.

ADMINISTRATIF

- Gestion de l'équipe Accueil : Réservation salle et véhicule, gestion entrée/sortie des fournitures administratives
- Gestion des achats et stocks divers (Tous services), relation et négociation commerciale
- Nettoyage des bâtiments : Elaboration et suivi du marché, déclenchement des interventions exceptionnelles, gestion des réclamations et mise en place des solutions avec le prestataire
- Gestion des abonnements et renouvellement
- Parc véhicules : Elaboration et suivi du marché, Immatriculation, assurances, cartes TOTAL, contrat de location des batteries, nettoyage, révision, réparation, dépannage, accident, contrôle Technique et antipollution
- Carburant : Analyse et contrôle des factures
- Fontaines à eau : Suivi et gestion du fonctionnement dans tous les bâtiments
- Gestion financière : Suivre et contrôler l'exécution budgétaire et proposer les modifications nécessaires, élaboration des bons de commandes et règlement des factures

UNE PARTIE TECHNIQUE

- Réception de l'ensemble des demandes de services.
- Analyse et programmation des missions en fonction de l'urgence.
- Déplacements réguliers sur l'ensemble du territoire + extérieur.
- Retrait et dépôt du courrier à la poste.
- Nettoyage des véhicules, petites réparations, dépôt et récupération des véhicules au garage.
- Préparation des salles : Installation matériel, mise en place des boissons et denrées alimentaires, remise en état de la salle après réunion.
- Événementiel : Montage et démontage du matériel, fléchage routier selon demande, présence et renfort auprès de la Direction de la Communication.
- Chauffeur Président.
- Petits déménagements.
- Achats divers dans les magasins.
- Remplissage papier des copieurs et imprimantes.



PERSPECTIVES 2023

- Réaliser la procédure de renouvellement du parc véhicules.



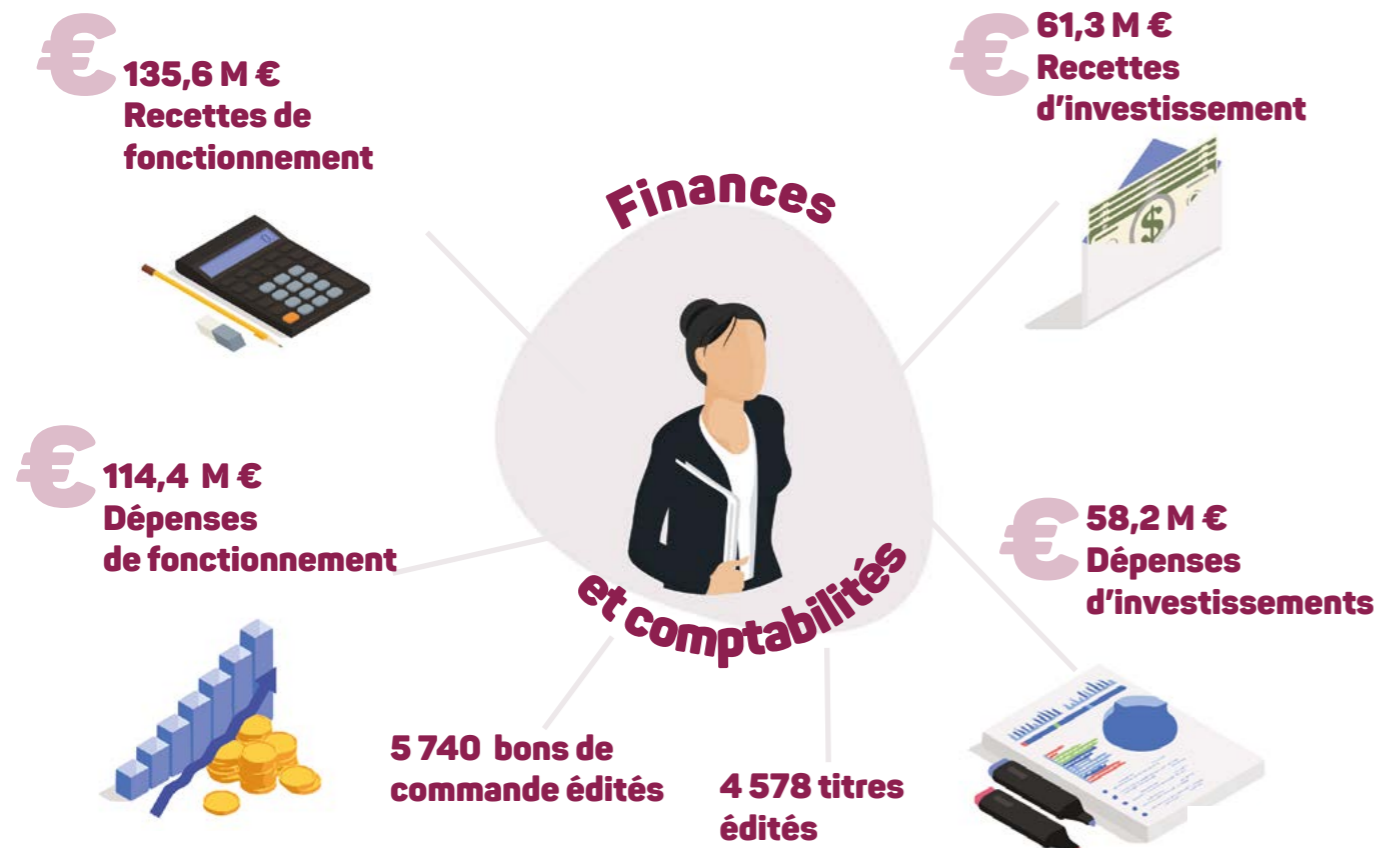

RECETTES DE FONCTIONNEMENT

En 2022, DOUAISIS AGGLO a perçu 135 629 M € de recettes de fonctionnement dont 48 % issues de la fiscalité directe (hors TEOM). Tout comme les années

précédentes, la solidarité financière avec les communes membres est de mise.

DÉPENSES DE FONCTIONNEMENT

La solidarité financière avec les communes membres sous forme de reversement fiscaux représente un montant de 37,971 M € en 2022 soit 35 % des dépenses de fonctionnement réalisées.

La solidarité financière représente le premier poste de

dépenses en fonctionnement suivi de la gestion des déchets ménagers pour les habitants avec 25,494 M € en 2022, puis des fonds de concours aux 35 communes membres avec 18,372 millions d'euros soit 17 % des dépenses.

DÉPENSES D'INVESTISSEMENT

Les dépenses réalisées en investissement sur 2022 se montent à 58,211 M € dont 12,639 millions pour les grands projets immobiliers en développement. L'habitat et la cohésion sociale ont représenté pour l'année 2022 4,4 M € soit 8 % des dépenses d'investissement.

L'assainissement et l'eau ont totalisé 4,3 M €. Les dépenses réalisées pour le développement économique montent à 10 789 M € soit 20 % des dépenses.

RECETTES D'INVESTISSEMENT

Les recettes générées en investissement se sont montées à 61,366 M € pour cette année 2022 dont près de 4 M € pour les voiries ou encore 3,289 M € consacrés

aux subventions habitat et cohésion sociale, ce qui représente 14 % des recettes d'investissements.



Le conseil communautaire.

ACQUISITIONS FONCIÈRES ET URBANISME

1 392 dossiers du droit des sols ont été déposés



Suivi du dossier Renault/Envision notamment sur le portage foncier avec l'EPF.

4 études de faisabilité pour de nouvelles zones d'activités



13 bureaux communautaires au cours desquels 146 délibérations ont été présentées



5 conseils communautaires au cours desquels 203 délibérations ont été présentées

COMMANDE PUBLIQUE

163 procédures de passation des **marchés publics** enregistrés

76 avenants



1 DSP (délégation de service public)
Vert Marine
SOURCEANE CENTRE AQUATIQUE "SEA DU DOUAISSIS"

SERVICE COMMUN AUTORISATIONS DU DROIT DES SOLS

29 communes adhèrent au service commun proposé par DOUAISSIS AGGLO. La commune de Flines-lez-Raches a choisi d'y adhérer à compter du 1^{er} avril 2022.

Sur l'année, 1 392 dossiers du droit des sols ont été déposés. Ils se décomposent comme suit :

- 389 permis de construire
- 857 déclarations préalables
- 41 permis de démolir
- 21 permis d'aménager
- 84 certificats d'urbanisme opérationnels

MODIFICATION STATUTAIRE

Par délibération du 7 octobre 2022, le conseil communautaire a adopté une modification statutaire qui permet à DOUAISSIS AGGLO de prendre en charge, à titre gratuit, tout ou partie de la procédure de passation ou d'exécution d'un ou de plusieurs marchés publics au

nom et pour le compte des membres d'un groupement de commandes constitué entre ses communes membres de Douaisis ou entre ces dernières et la communauté dans les conditions visées à l'article L5211-4-4 du CGCT.

MISE EN ŒUVRE DES NOUVELLES MESURES DE PUBLICITÉ DES ACTES RÉSULTANT DE L'ORDONNANCE N°202161310 DU 7 OCTOBRE 2021

En application de la présente réforme, DOUAISSIS AGGLO publie depuis juillet 2022 sur son site internet la liste des délibérations, les actes à caractère réglementaire et les procès-verbaux des séances du Conseil communautaire ;

Des études de faisabilité pour l'aménagement de nouvelles zones d'activités sur Lambres-lez-Douai sont en cours : terrain bord à canal situé dans la ZAC de Lambres-Cuincy (16 hectares), extension du parc d'activités Ermitage 1 (23 hectares).

Lancement d'un marché pour une étude de faisabilité pour l'aménagement d'une zone d'activités de 47 hectares à Lambres-lez-Douai dans le prolongement du parc d'activités de La Brayelle.

Lancement d'un marché pour une étude de faisabilité pour l'aménagement d'un terrain de 3,8 hectares acquis à RENAULT DOUAI et situé dans la ZAC de Lambres-Cuincy.

Portage foncier avec l'Établissement Public Foncier des Hauts-de-France et opération acquisition-cession en vue de la restructuration de l'usine George Besse RENAULT DOUAI et de l'implantation d'usines de batteries électriques avec ENVISION AESC France :

- Signature d'une promesse de vente au profit d'ENVISION le 21 juillet 2022,

La liste des délibérations et les procès-verbaux des séances sont également transmis aux conseillers municipaux qui ne sont pas conseillers communautaires.

- Convention de mise à disposition du 5 août 2022 de la totalité des lots acquis par l'EPF à RENAULT DOUAI au profit de DOUAISSIS AGGLO,

- Acquisition le 26 août 2022 à l'EPF des lots n°1, 3p, 4, 7 9p et 12 de 532 788 m² sur la ZAC de Lambres Cuincy.

Renouvellement de la convention SAFER en vue d'éventuels portages fonciers.

Adhésion de la commune de Flines-lez-Raches au Service Commun ADS à compter du 1^{er} avril 2022.

Renouvellement du marché d'assistance juridique pour les autorisations du droit des sols effectif depuis le 1^{er} octobre 2022.

PERSPECTIVES 2023

- Installation de la Conférence des Maires. Elle est constituée des maires des communes membres de DOUAISSIS AGGLO, ainsi que des membres du bureau communautaire, s'ils ne sont pas maires de la commune qu'ils représentent comme délégués communautaires. La conférence des maires est une instance de consultation et de concertation, qui donne un avis sur tout sujet porté à son ordre du jour.
- Bilan de la concertation préalable et approbation des dossiers de création et de réalisation de la ZAC EuraDouai. Demande d'autorisation environnementale unique.
- Cession des emprises nécessaires aux usines n°2 et 3 d'Envision AESC.
- Poursuite de la procédure DUP extension du périmètre de champs captant à Esquerchin.
- Acquisitions pour l'échangeur à Lambres lez Douai RD621-RD650.
- Prise à bail d'un local commercial à Douai, place d'Armes « maison de services ».
- Signature de la convention SAFER en vue d'éventuels portages fonciers.

3 cités minières en cours de **travaux de réhabilitation** des logements dans le cadre de l'Engagement pour le Renouveau du Bassin Minier

Accélération de l'ERBM
2 cités minières
(Bellefrière à Roost-Warendin et Malmaison à Guesnain) retenues pour bénéficier de financement de l'Etat sur la rénovation des logements

PLH n°3

(Programme Local de l'Habitat)
Démarche d'élaboration lancée le 20 juin 2022

€ **3 M €**
pour la réhabilitation de
157 logements
du parc privé

€ **Logements privés**
5 M € de travaux



NPNRU

(nouveau programme national de renouvellement urbain)
Elaboration de la convention en vue d'une signature en 2023, avec la mise en place d'une ingénierie dédiée
3 sites :
- Douai-Dorignies
- Pont-de-la-Deule
- Les Epis

Une quarantaine de ménages relogés

dans le cadre du NPNRU, préalablement à la démolition des Couronnes aux Epis à Sin-le-Noble

372 nouveaux logements locatifs programmés

en 2022 répartis sur 10 communes.
30 logements en accession sociale PSLA



77 logements locatifs sociaux livrés

répartis sur 2 opérations à Flines-lez-Râches et Râches.



EN 2022, DOUAISSIS AGGLO A RÉALISÉ LES ACTIONS SUIVANTES :

- Programmation et soutien de l'offre nouvelle du parc social en cohérence avec les besoins identifiés sur le territoire :
 - 372 logements locatifs sociaux et 30 logements en accession sociale à la propriété programmés sur le territoire
 - 84 logements PLAI (à destination des ménages à faibles ressources) soit 25 % de l'offre programmée en logement ordinaire (20 % à la échelle de la programmation du logement locatif social).
 - Soutien au développement d'une offre de petits logements : 153 logements T1 et T2 dont 49 logements intégrés au sein d'opérations mixtes.
 - Développement d'une offre de logement plain-pied à destination des publics à mobilité réduite (104 logements -opérations de type béguinage et résidence sénior).
 - Développement d'une offre de logement spécifique pour des personnes âgées : Résidence Autonomie de 33 logements individuels et collectifs PLUS/PLS.
- Mise en œuvre de projets complémentaires à l'offre existante pour mieux répondre à la diversité des besoins des demandeurs de logements (jeunes, personnes âgées, personnes handicapées, gens du voyage, etc.).
- Mobilisation du parc privé existant pour développer une offre locative aidée (6 logements privés conventionnés en 2022).
- Veille à la mixité sociale : répartition de l'offre nouvelle sur le territoire, peuplement du parc existant, attributions dans le neuf ; participation aux commissions d'attribution des logements sociaux organisées par le bailleur ; pilotage des opérations de relogement.
- Facilitation de l'accès à l'hébergement et/ou au logement pour les ménages en difficultés.
- Renseignements des demandeurs de logements locatifs sociaux.
- Dans le cadre de l'appel à projet réhabilitation lourde du Plan de Relance, 4 opérations à Douai et Sin le Noble totalisant 43 logements ont été financées en 2022. Ces logements économes (étiquette F et G) atteindront après réhabilitation une étiquette C tout en réduisant leurs émissions de gaz à effet de serre.
- Programmation de 3 opérations de réhabilitation des logements des Cités minières sur les communes de Douai, Lallaing et Aubry dans le cadre de l'Engagement pour le Renouveau du Bassin Minier.
- Travail sur la reconstitution de l'offre associée aux opérations de démolition afin d'articuler sur leur production avec les opérations de logement social financées dans le cadre de la Délégation des Aides à la Pierre.

DOUAISSIS AGGLO a engagé en 2022 le diagnostic de son 2^{ème} Programme Local de l'Habitat, dont l'Etat a autorisé la prolongation jusque septembre 2024, qui sera suivi de l'écriture de son 3^{ème} PLH.



Un logement rénové sur la commune de Douai.

ACCOMPAGNEMENT DES PROJETS COMMUNAUX ET POLITIQUE FONCIERE

DOUAISSIS AGGLO apporte également son ingénierie technique et financière aux communes, au service de leurs projets de requalification de centre-ville et centre-bourg. Cet appui se traduit à la fois par le biais d'études de restructuration ou pré-opérationnelles et par du portage foncier à destination de projets d'habitat.

DOUAISSIS AGGLO a été sollicité fin 2022 par la commune d'Aubry dans le cadre de son projet de restructuration de son centre-ville. DOUAISSIS AGGLO apportera son soutien

financier au cours de l'année 2023 et apportera son appui technique dans l'élaboration de son projet. Parallèlement, DOUAISSIS AGGLO continue à exercer sa mission de conseil pour les projets dont les études ont été cofinancées les années précédentes notamment en 2022 sur la commune de Cuincy, mais aussi à Waziers en lien avec les projets de démolition de logement social. A Lallaing, elle participe également aux réflexions sur le devenir d'un patrimoine social appartenant au bailleur Habitat Hauts-de-France.

RENOUVELLEMENT URBAIN :

Depuis 2018, DOUAISIS AGGLO s'est engagée au côté de l'Agence Nationale pour la Rénovation Urbaine (ANRU) dans un protocole de préfiguration de renouvellement urbain. Ce programme porte sur le quartier des Epis à Sin-le-Noble et les quartiers de Dorignies à Douai et Pont de la Deûle à Flers-en-Escrebieux. Il a pour objectif de définir un ensemble d'opérations à mener afin de revaloriser l'image de ces quartiers et de leur donner davantage d'attractivité, notamment par le développement d'une offre de logements de qualité, la création de services de proximité ou l'amélioration du cadre de vie.

L'année 2022 a permis d'approfondir la programmation urbaine des projets de renouvellement urbain, en particulier pour ce qui concerne le quartier des Epis. Ces éléments ont fait l'objet de nombreux échanges et de présentations aux partenaires de DOUAISIS AGGLO et des communes sur ces projets.

Engagé fin 2021, l'année 2022 a été marquée par la mise en place d'un rythme régulier de relogement de ménages habitant les Grandes Couronnes, puisque cette résidence est vouée à démolition en 2025. Un dramatique incendie ayant frappé un immeuble des Petites Couronnes, une quarantaine de ménages ont dû être relogés en urgence par le bailleur Norevie, avec le soutien des autres bailleurs du territoire et l'appui de l'Etat et de DOUAISIS AGGLO.

L'ERBM vise l'accélération de la réhabilitation des logements dans les cités minières par les bailleurs sociaux et une intervention plus globale dans ces périmètres répondant à une logique de « projet intégré » afin notamment de réaménager, si nécessaire, les voiries et espaces publics ou encore de s'interroger sur l'offre de services et d'équipements accessibles pour les habitants de ces cités.



Façade d'un immeuble rénové sur la commune de Cuincy.

EN 2022, 3 CITÉS ÉTAIENT EN TRAVAUX DE RÉHABILITATION DE LOGEMENTS :

- Croix de Pierre à Dechy,
- Corons verts à Douai,
- Hauts Prés à Lallaing.

L'Etat a aussi retenu les cités de Belleforière à Roost-Warendin et de Malmaison à Guesnain, pour faire l'objet d'une requalification de leurs logements par le bailleur Maisons et Cités.

Par ailleurs, dans l'esprit défendu dans l'Engagement pour le Renouveau du Bassin Minier, DOUAISIS AGGLO s'était engagée dès 2021 dans la réalisation d'études sociales et urbaines sur un total de 12 périmètres pour 21 cités étudiées, afin que l'ERBM ne consiste pas qu'en la rénovation des logements du bailleur Maisons et Cités, mais puisse aussi proposer aux communes la réalisation de travaux d'aménagement des espaces publics, ou bien d'intervention sur des équipements ou sur l'offre de service.

Plus de 2 000 logements miniers du territoire seront réhabilités dans le cadre de l'ERBM.

DOUAISIS AGGLO intervient, au côté de la ville de Douai, dans le programme d'Action Cœur de Ville (ACV).

DOUAISIS AGGLO poursuit son accompagnement des communes (Cuincy, Flines-lez-Raches, Lallaing, Lambres lez Douai, Raches, Raimbeaucourt, Sin-le-Noble, Waziers) et

DOUAISIS AGGLO a défini la comitologie propre à l'ERBM sur son territoire : comité d'arbitrage et de pilotage pour l'ensemble des cités, comités de projet et commissions thématiques (travaux, relogement, concertation, insertion) pour chacune des cités prioritaires.

Il s'agit ainsi de valoriser les cités minières de notre territoire afin d'en garantir l'attractivité par la qualité de logement et du cadre de vie qu'elles peuvent offrir. Ainsi, l'année 2022 a-t-elle vu l'achèvement de ces études, via l'établissement de schémas directeurs d'interventions pour les cités étudiées.

des opérateurs dans leurs projets (RU, requalification de sites, projets communaux structurants, hors NPNRU, ERBM et ACV). Ce travail se fait, le cas échéant, avec la mobilisation de l'Etablissement Public Foncier (EPF) pour assurer la maîtrise des fonciers mutables.



Résidence la minoterie à Cuincy.

PARC PRIVÉ - RÉHABILITATION : UN LOGEMENT CONFORTABLE, ABORDABLE ET ACCESSIBLE POUR TOUS

DOUAISIS AGGLO a montré en 2022, et continuera à le faire en 2023, sa capacité d'adaptation et mis toutes ses compétences au service d'un développement équilibré des territoires tout en s'adaptant aux grands défis en cours, notamment l'adaptation au changement climatique, mobilisant ses services sur la rénovation de l'habitat.

Il s'agit de mobiliser et accompagner les ménages dans leur projet de rénovation énergétique, lutter contre la précarité énergétique, renforcer la filière économique de la rénovation énergétique, financer les travaux des logements privés et de développer un service public de rénovation énergétique.

PARMI LES PRIORITÉS DU PLH, L'ANNÉE 2022 A ÉTÉ NOTAMMENT CONSACRÉE À LA POURSUITE DE L'ACTION EN FAVEUR DU PARC PRIVÉ ET LA LUTTE CONTRE LE LOGEMENT INDIGNE :

- 157 logements réhabilités avec l'aide financière de DOUAISIS AGGLO et l'ANAH pour un montant total de 3 132 232 €.
- Poursuite de l'OPAH RU Centre-Ville de Douai.
- Poursuite du PIC pour les 35 communes de DOUAISIS AGGLO.



Habitat intérieur rénové sur la commune de Douai.

RENOUVELLEMENT URBAIN

- Poursuite du relogement des ménages concernés par les démolitions.
- Poursuite du travail autour de la reconstitution de l'offre de logement social en compensation des démolitions.
- Lancement des études et missions d'accompagnement prévues dans la convention NPNRU.
- Poursuite des travaux de rénovation des logements des cités minières (continuité des opérations déjà commencées et démarrage de nouvelles réhabilitations).
- Mobilisation du fonds de concours constitué par DOUAISIS AGGLO pour accompagner les communes concernées par la rénovation des cités minières, dans la réalisation de travaux d'aménagement dans les cités.

HABITAT PRIVÉ

- Lancement du marché pour l'animation OPAH-RU Cœur de Ville.
- Poursuite des enjeux de lutte contre la précarité énergétique, l'habitat indigne, la vacance des logements, le maintien à domicile.
- Renforcer nos partenariats (banques pour le prêt avance rénovation, l'éco-PTZ, les organismes de retraite ect).

PERSPECTIVES 2023

Dans le cadre du renouvellement urbain, une convention NPNRU (nouveau programme national de renouvellement urbain) sera signée avec l'ANRU et l'ensemble des partenaires.

Dans le cadre de la révision de son PLH, DOUAISIS AGGLO va questionner sa politique d'aide au développement de l'offre locative sociale et d'accession sociale/ accession abordable à la propriété. Le diagnostic du 2ème PLH sera finalisé courant 2023 permettant ensuite d'engager le travail sur la définition des nouvelles orientations puis l'établissement d'un programme d'actions.

Afin de répondre aux besoins des ménages à faibles ressources, DOUAISIS AGGLO va poursuivre le soutien au développement de logements locatifs sociaux à faibles loyers (PLAI) : objectif de 35 % de l'offre nouvelle programmée.

Afin de répondre aux enjeux liés au desserrement des ménages, DOUAISIS AGGLO va poursuivre le soutien au développement de logements adaptés aux ménages composés d'une ou deux personnes : objectif d'un minimum de 30 % de logements de petites typologies (T1 et T2) dans les nouveaux projets.

Dans une logique de sobriété foncière et de la résorption de la vacance, DOUAISIS AGGLO va inciter les bailleurs au développement de projet d'acquisition amélioration et entamer un travail d'identification des friches.

DOUAISIS AGGLO, va également poursuivre l'accompagnement des communes dans le développement et la définition de projets innovants (habitat inclusif, projet intergénérationnel, modularité des logements).

Au dernier trimestre 2022, la demande de programmation 2023 du logement locatif social, qui devra être consolidée dans le courant de l'année 2023, s'élevait à plus de 350 logements dont 1/3 de logements PLAI.

Avec près de 35 % de T1/T2, le développement d'une offre de logements de petites typologies se poursuivra en 2023.

Dans une logique de sobriété foncière, DOUAISIS AGGLO accompagnera les communes dans le développement de projet Habitat sur des friches identifiés sur leur territoire (Douai, Lécluse, Cuincy). Ces projets proposeront une offre mixte tant en termes de produits (accession, logement locatif social...) de forme urbaine et de de typologies.

CONTRAT DE VILLE 2023

60 acteurs mobilisés

dans le cadre du pilotage et lancement de l'appel à projet



Mission locale du Douaisis

300 jeunes accompagnés

dans leur parcours d'insertion



CELLULE NUMÉRIQUE

80 participants aux ateliers d'autonomie



170 entreprises aidées
pour consolider et digitaliser leur activité



LUTTER CONTRE L'ILLECTRONISME, FAVORISER LES USAGES DU NUMÉRIQUE ET LA TRANSITION DIGITALE DU TERRITOIRE :

DOUAISIS AGGLO accompagne les usages numériques des acteurs et habitants du territoire au travers d'une stratégie territoriale d'appui à la transition digitale adoptée en 2019. Elle s'est ainsi dotée d'une Cellule numérique luttant contre l'illectronisme via l'appui aux porteurs et actions de terrain visant l'autonomie numérique et l'accès aux droits : ateliers de formation vie quotidienne, démarches administratives, trace et sécurité numérique, ou encore la mise à disposition de matériel solidaire reconditionné. Le conseiller numérique France Service qu'elle a recruté, anime des ateliers d'autonomie numérique notamment à visée d'insertion professionnelle auprès de publics en insertion

ou reconversion (Demandeurs d'emploi, salariés en Ateliers et Chantiers d'Insertion, ...) dans les quartiers ou structures d'accompagnement (CCAS, Pôle emploi, Epicerie solidaire, ACL, ..) en formant à la présence, recherche d'emploi et de formation en ligne.

Une stratégie d'E-inclusion et d'appui à la digitalisation des TPE a été déployée pour le territoire via un poste d'éco numérique réalisant un diagnostic numérique de la TPE et actionnant notamment des dispositifs d'aides à la digitalisation.

PILOTER LE CONTRAT DE VILLE POUR FAVORISER LE RATTRAPAGE DE SITUATION SOCIO-ÉCONOMIQUE DES TERRITOIRES FRAGILES

Aux côtés des partenaires du Contrat de ville dont l'État, la Région et le Département, le service mobilise communes et porteurs de projets pour intervenir dans les territoires fragiles répondants aux enjeux collectifs de l'inclusion

numérique, la levée des freins à l'emploi, l'amélioration du cadre de vie et la cohésion sociale : accès à la culture, à la santé, à la citoyenneté.

Cet engagement permet d'accompagner les structures associatives, et les communes :

- 5 communes et 20 structures de proximité dans des actions structurantes au travers d'une trentaine d'actions dont 20 déployées sur l'ensemble des territoires prioritaires.
- Déployer 4 Programmes de Réussite Educative à Aubry, Douai, Sin-le-Noble et Waziers.
- Renforcer la mobilisation du droit commun et lever des crédits spécifiques : pour 1 € DOUAISIS AGGLO, 5 € sont mobilisés ...



DOUAISIS AGGLO a créé une cellule numérique pour lutter contre l'illectronisme.

AGIR POUR L'INSERTION DURABLE

DOUAISSIS AGGLO s'engage pour une politique d'insertion professionnelle des jeunes en soutenant la Mission locale du Douaisis accompagnant vers l'emploi près de 300 jeunes annuellement via des actions d'apprentissage, et levée de freins à l'emploi et de mise en relation avec les entreprises. L'engagement envers le PLIE du Douaisis permet la mobilisation de dispositifs d'accompagnement renforcés vers l'emploi pour remettre durablement à l'emploi les publics qui en sont les plus éloignés. Le PLIE est notamment l'opérateur de la clause d'insertion auprès d'une dizaine de donneurs d'ordre sur le territoire pour environ 50 000 heures d'insertion annuelle et 70 salariés sur le territoire.

Ce volume sera renforcé par la mise en œuvre des projets de renouvellement urbain inscrits au NPNRU et le déploiement des opérations liées à l'Engagement pour le Renouveau du Bassin Minier portés à l'échelle de l'Agglomération. Une charte ERBM dynamique vers l'emploi mobilise les partenaires du service public dans ce même objectif. Enfin DOUAISSIS AGGLO soutient des actions de levée de freins périphériques à l'emploi telles que la garde d'enfants en urgence (Domi Sitter, Elan des familles) ou l'accès au permis de conduire (Mobilité pour tous).

AMÉLIORER L'ACCÈS À LA SANTÉ

DOUAISSIS AGGLO s'engage dans la promotion de la santé des habitants via l'appui de dispositifs spécifiques dans les quartiers prioritaires : Outil numérique d'info

« acteurs santé du numérique » Ateliers Santé ville, Action d'Ecoute psychologique, Santé en 1 clic...

En 2022, le service soutient :

- Une Plateforme de coordination d'accès au parcours de soins : centre d'appel pour l'orientation vers des médecins traitants, Soutien à la Communauté Professionnelle Territoriale de Santé (CPTS) Grand Douai.
- Dispositifs assurant la coordination des professionnels pour faciliter l'accès aux parcours de santé : Le Conseil Local de Santé Mentale (CLSM) promeut la santé mentale et propose sensibilisation, formations et ateliers aux professionnels.
- Enfin, porté par la Plateforme Santé du Douaisis (PSD), l'Agglomération s'est engagée au côté de l'ARS dans un Contrat Local de Santé (CLS) déployant un plan d'action co - construit autour d'objectifs ciblés :
 - Favoriser la promotion de la santé par une alimentation saine et durable, le développement de la mobilité active et des activités sport/santé.
 - Favoriser la prévention des cancers par la promotion des dépistages organisés des cancers.
 - Promouvoir la santé environnementale par la qualité de l'air et la lutte contre les perturbateurs endocriniens.

COVID-19

La crise sanitaire a renforcé l'isolement de certains publics fragiles :

- Impact sur la réussite éducative avec des retards importants en primaire et du décrochage au secondaire
- Impact sur le renoncement aux soins avec des indicateurs sanitaires dégradés ; identification de besoins croissants en prise en charge d'accompagnement psychologiques notamment pour les familles et les jeunes ; Le renforcement de l'offre des soins étant également nécessaire sur la prise en charge paramédicale (orthophonistes notamment).
- Fracture numérique intensifiée et renforcée par la dématérialisation des procédures et des accès aux droits nécessitant un accompagnement vers l'autonomie.
- Aboutissement à la création d'une cellule numérique permettant de lutter contre l'illectronisme des habitants ciblés, de favoriser leur accès aux droits et à l'insertion via des ateliers numériques et nécessite d'accompagner les TPE commerçants et artisans du territoire à faire face à la crise pour développer leur activité via la digitalisation.

PERSPECTIVES 2023

- Révision de la stratégie cohésion sociale DOUAISSIS AGGLO dans le cadre de l'évaluation du contrat de ville 2015-2022 et co-construction avec les acteurs du cadre « Quartiers 2024-2030 » sur le volet réussite éducative, accès à la santé, employabilité et transition urbaine et écologique. Conduite d'une AMO et pilotage partenarial.
- Adoption d'un nouveau cadre d'appui fin 2023.
- Appui aux partenaires et aux acteurs et mobilisation de l'ingénierie au service de projets de développement sociaux intégrés : amélioration de l'accès au parcours santé, levée des freins à l'emploi, ...
- Déploiement de la stratégie inclusion numérique territoriale : Renforcement de l'autonomie numérique des habitants, animation et outillage du réseau des aidants numérique, appui aux communes, appui à la solidarité numérique aux équipements reconditionnés et abonnements, ... Consolidation économique et digitale des Petites entreprises.
- Pilotage et adoption d'une feuille de route numérique revisitée prenant en compte l'ensemble des enjeux du territoire : le numérique au service de la solidarité, au service de l'attractivité, de la transition environnementale.

TRANSITION AGRICOLE ET ALIMENTAIRE

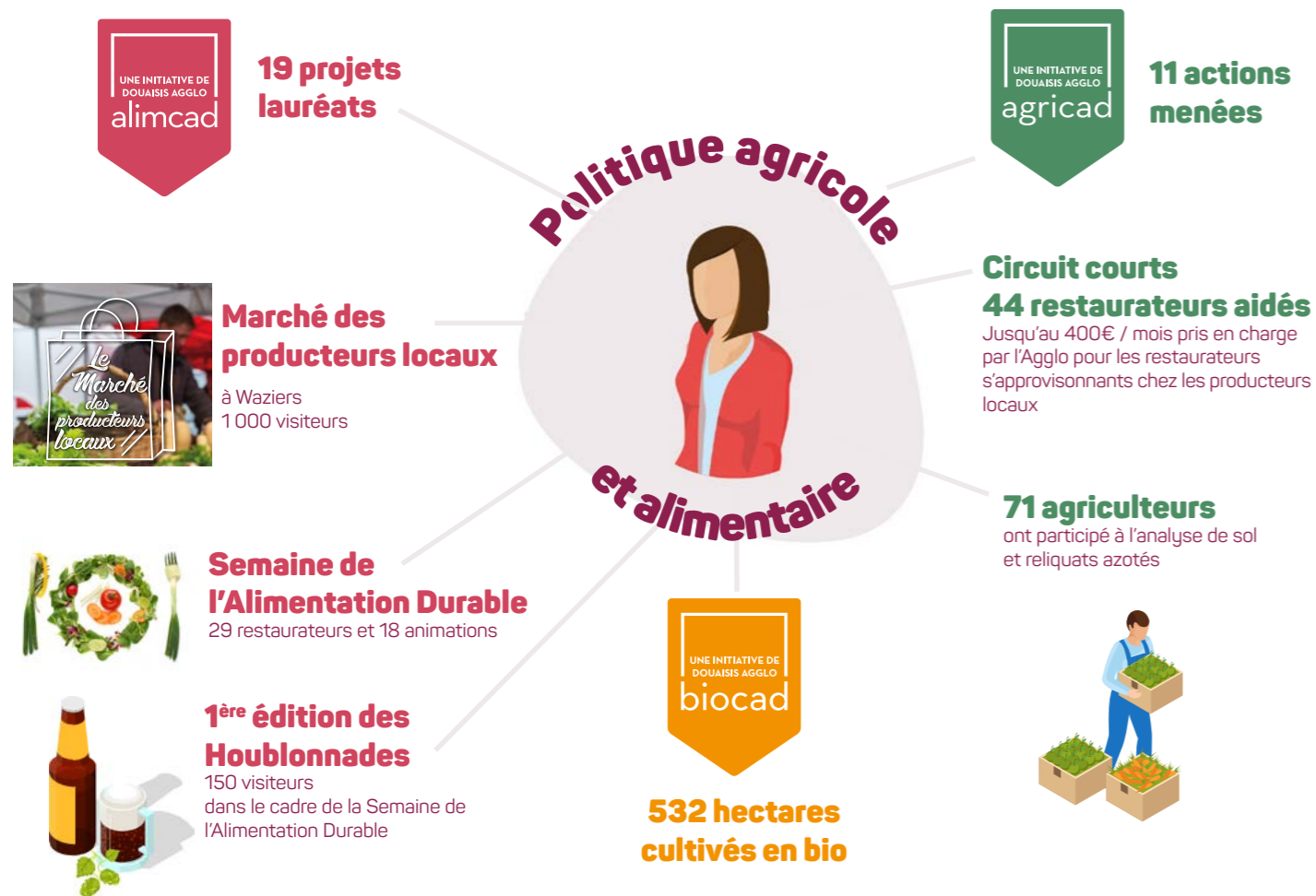

PROGRAMME BIOCAD - DÉVELOPPER L'AGRICULTURE ET L'ALIMENTATION BIOLOGIQUE SUR LE TERRITOIRE

En 2022, l'agriculture biologique sur le territoire de DOUAISSIS AGGLO, c'est :

- 532 ha en agriculture biologique
- 4,8 % des surfaces agricoles du territoire
- 16 agriculteurs dont la production est certifiée biologique sur le territoire

DOUAISSIS AGGLO met en œuvre des actions sur le foncier et des aides économiques pour favoriser le maintien et le développement des exploitations agricoles. Trois aides financières incitatives sont mises en place :

- Aide « Tremplin BioEnDouaisis » : Aide incitative à la conversion biologique sur le territoire de DOUAISSIS AGGLO : 3 000 € (1 dossier en 2022)
- Aide forfaitaire à la création de Coopérative d'Utilisation du Matériel Agricole (CUMA) sur le territoire.
- Aide aux Très Petites Exploitations Agricoles (ATPEA) : 20 000 € (1 dossier en 2022)



Saveurs maraîchères Bio.

DOUAISSIS AGGLO met en œuvre des actions de sensibilisation et d'information sur l'Agriculture Biologique. Par exemple, en 2022 :

- Réalisation de deux tours de plaine à destination du monde agricole.
- Réalisation de deux réunions d'échanges techniques avec des maraîchers bio du territoire.
- Organisation d'une journée de visite d'une exploitation pour les demandeurs d'emploi.
- Réalisation d'un diagnostic de sensibilité à l'Agriculture Biologique auprès des agriculteurs.
- Réalisation d'une carte d'identité de la bio de l'Aval sur le territoire (coopératives, négoce, transformateurs, distributeurs, restaurateurs, etc. ...).

DOUAISSIS AGGLO s'engage pour l'amélioration de la qualité de vie au travail des producteurs et salariés en Agriculture Biologique avec la diffusion d'une étude sur la pénibilité des conditions de travail en Agriculture Biologique réalisée en 2021.

DOUAISSIS AGGLO a également poursuivi son accompagnement des communes pour la restauration collective et monte un groupement de commandes pour aller plus loin en matière de produits bio, locaux et d'introduction de repas végétariens.

En 2022, DOUAISSIS AGGLO a poursuivi son dispositif PAN.I.E.R.S pour la distribution de paniers bios et locaux à prix réduits pour les consommateurs en situation de précarité au travers des structures relais.

PROGRAMME ALIMCAD – PERMETTRE L'ACCÈS, PARTOUT ET POUR TOUS, À UNE ALIMENTATION DURABLE, DE QUALITÉ ET LOCALE

En 2022, 15 associations et acteurs locaux sont lauréates de l'appel à projets ALIMCAD pour agir auprès des habitants à travers 19 projets, sur les sujets suivants :

- Les perturbateurs endocriniens (A PRO BIO, projet papilles & hormones, avec l'animation de 5 Escape Game « Hormones hors normes »).
- La sensibilisation à l'agriculture biologique (A PRO BIO, projet « Papilles & alimentation biologique »).
- La consommation de protéines végétales (A PRO BIO, Papilles & protéines).
- L'accompagnement des personnes en situation de précarité pour une alimentation plus durable (Association aubygeoise d'animation sociale et culturelle avec le projet « Alim' toi bien ! », La Banque Alimentaire du Nord avec le projet « La débrouille culinaire », le déploiement du dispositif PAN.I.E.R.S. par Bio en Hauts-de-France (distribution de paniers de légumes bio et locaux et ateliers cuisine), le développement de l'éducation alimentaire et de la citoyenneté alimentaire par l'épicerie solidaire EPISOL 59 et le projet « L'alimentation en famille » de l'AFAD Douaisis).
- Le soutien aux projets portés par des étudiants pour développer l'accessibilité alimentaire : vente à prix réduits de paniers de légumes confectionnés par des producteurs locaux : Panier Local Etudiant (Université Artois Picardie) et Ze Green Panier (IMT Nord Europe).
- Le développement du don agricole auprès des épiceries sociales et solidaires avec SOLAAL Hauts-de-France.
- La sensibilisation partout et pour tous à l'alimentation durable avec l'UFC Que Choisir et ses animations « Les bons réflexes alimentaires » et « L'épicerie de Paulette et Ahmet » avec la Récré Verte.
- L'accompagnement des professionnels de la petite enfance dans le montage des projets autour de l'alimentation durable avec « Le Germe des projets Alim'Petite enfance » de la Plateforme Santé Douaisis.
- La sensibilisation à l'autoproduction et à l'éducation alimentaire dans la ferme pédagogique « La ferme du temps jadis ».
- La sensibilisation à l'environnement et à l'autoproduction de miel avec le projet « des abeilles à tout âge » de La Clé des Ruches ».



La ferme noisette.

En parallèle, DOUAISIS AGGLO poursuit le travail d'accompagnement des 35 communes dans l'amélioration de la qualité en restauration collective et dans l'accompagnement pour introduire le repas végétarien. Mené depuis 2012, ce travail collectif conduit aujourd'hui la majorité des communes qui font appel à un prestataire de restauration à rejoindre le Groupement de commandes, construit avec les communes et porté par l'Agglo.

Le travail mené sur les perturbateurs endocriniens avec les communes a également permis d'aboutir en 2022 aux premières sessions de la formation montée avec le CNFPT pour améliorer la qualité de l'air intérieur des usagers et du personnel des communes, en travaillant sur le nettoyage au naturel avec des produits d'entretien naturels.

Enfin, en 2022, les élus de DOUAISIS AGGLO ont décidé d'accélérer le travail mené sur l'accessibilité alimentaire sur tout le territoire, avec la création d'un poste pour

travailler sur le sujet de la précarité alimentaire et mener, avec les personnes en situation de précarité, les épiceries sociales et solidaires, les associations d'aide alimentaire mais aussi les producteurs, le projet RADIS : Réseau pour une Alimentation Désirable, Inclusive et Solidaire.

2022 a également permis de poursuivre l'accompagnement des restaurateurs dans leur achat de produits auprès des fermes locales : dispositif d'aides aux restaurateurs et traiteurs : 44 restaurateurs et traiteurs s'approvisionnant auprès des producteurs locaux et bénéficiaires de l'aide. Montant total de l'aide pour l'année 2022 : 91 624,06 €.

Comme chaque année, s'est tenue la Semaine de l'alimentation durable (Cf. encadré dédié), avec le lancement de la première édition des Houblonnades du Douaisis.

PROJET ALIMENTAIRE TERRITORIAL

En 2022, nous avons également travaillé sur l'évaluation de la Politique agricole et alimentaire menée, avec l'accueil d'une apprentie dédiée à ce sujet, qui permet de construire avec les partenaires un outil d'évaluation pérenne.



La ferme Lecocq.



Le jardinier de Sin-Le-Noble.

PROGRAMME AGRICAD : AGRICULTURE ET CIRCUITS COURTS

En 2022, 6 partenaires ont participé au programme AGRICAD, en menant différentes actions à destination des agriculteurs et des habitants du territoire. Voici les différentes actions mises en place :

- Informer les agriculteurs et futurs cédants sur la transmission des exploitations agricoles (Initiatives Paysannes).
- Développer la filière brassicole issue de variétés d'orge anciennes et paysannes en réalisant des tests de brassage (Initiatives Paysannes).
- Organiser une formation à la gestion du stress (ARCADE).
- Accompagner les agriculteurs, restaurateurs et traiteurs rencontrant des difficultés (Initiatives Paysannes).
- Mettre en place un temps d'échange autour du vrac et de la bio auprès des professionnels (distributeurs, artisans, transformateurs, restaurateurs...).
- Accompagner les exploitants agricoles à la Transition Agroécologique en réalisant des diagnostics Agroécologiques (Chambre d'Agriculture du Nord-Pas-de-Calais).
- Pose de nichoirs à faucon, de perchoirs pour rapaces diurnes et actions pour la protection des busards (GON).
- Organisation des visites gourmandes à la ferme (Les Sens du Goût).
- Accompagnement à la prévention des risques chimiques en milieu agricole (ARACT).
- Accompagnement à la prévention des risques psychosociaux en milieu agricole (ARACT).
- Réalisation d'une étude sur la place des femmes dans l'agriculture (ARACT).

En parallèle des actions menées par les partenaires dans le cadre du programme AGRICAD, DOUAISSIS AGGLO met en place des actions tout au long de l'année pour accompagner le monde agricole et développer les circuits courts.

Dans le cadre de la Semaine de l'Alimentation 2022, deux événements ont été réalisés afin de faire découvrir les produits du territoire aux habitants :

- Le Marché des Producteurs Locaux s'est tenu à Waziers le dimanche 2 octobre 2022. 14 producteurs et artisans brasseurs étaient présents afin de proposer divers produits (légumes, œufs, bières, escargots...) aux quelques 1 000 visiteurs présents pour l'occasion.
- La première édition des Houblonnades du Douaisis a eu lieu le mardi 4 octobre, à la Taverne d'Arkeos. Durant cet événement, 5 brasseurs étaient présents pour faire découvrir leurs produits aux visiteurs. De plus, différentes activités avaient lieu, telles que le BeerYoga, la dégustation de bière, et un atelier de brassage. Les visiteurs ont aussi eu l'occasion de déguster des produits de certains producteurs locaux, ainsi que ceux de la taverne.

DOUAISSIS AGGLO accompagne les exploitants agricoles dans le changement des pratiques. Ainsi, chaque année une campagne de reliquats azotés et d'analyses de sol est organisée. DOUAISSIS AGGLO finance 80 % de ces analyses (hors analyses obligatoire). Elles permettent aux agriculteurs de recevoir des recommandations et d'optimiser les apports d'engrais. Cette année, ce sont 70 agriculteurs qui ont participé au dispositif.

COVID-19

Aide aux restaurateurs : 44 restaurateurs et traiteurs s'approvisionnant auprès des producteurs locaux et bénéficient de l'aide de DOUAISSIS AGGLO à hauteur de 400 euros maximum par mois pour ces achats locaux. Montant total de l'aide versée pour l'année 2022 : **91 624,06 €**.

PERSPECTIVES 2023

- Développement de projets avec le lycée Biotech - campus de Wagnonville : création d'une zone test en grandes cultures sur le foncier du lycée, installation de porteurs de projets sur les serres du lycée, création d'une houblonnière et développement de la filière brassicole...
- Etude de faisabilité pour la mise en place d'une légumerie communautaire.
- Etude de faisabilité pour la mise en place d'une filière légumineuse bio avec la construction d'un silo.
- Poursuite du travail sur l'amélioration des conditions de travail en Agriculture Biologique avec l'accompagnement d'un groupe d'agriculteurs pour l'amélioration des conditions de travail et la réduction des troubles musculosquelettiques.
- Création d'un bulletin d'information à destination du monde agricole.
- Lancement du groupement de commandes pour la restauration collective en septembre 2023.
- Réalisation de quatre portes ouvertes à la ferme.

PÔLE ÉQUIPEMENTS CULTURELS & SCIENTIFIQUES

ARKEOS, MUSÉE-PARC ARCHÉOLOGIQUE



PRÉSENTATION

2022 peut être considérée comme l'année du renouveau pour Arkéos, après deux années particulièrement affectées par une situation sanitaire impactante, l'année 2021 marquée par le cambriolage des collections permanentes qui a traumatisé les esprits et altéré quelque peu le fonctionnement du musée. L'année 2022 a commencé par

la fermeture d'Arkéos à tous les publics 5 semaines pour permettre des travaux de mise en sécurité des collections et plus généralement du site, travaux rendus nécessaires après le tragique cambriolage de janvier 2021. Ensuite, une riche programmation a rythmé le fonctionnement d'Arkéos couronnée par une fréquentation exceptionnelle.



Le musée-parc archéologique Arkéos.

ACCUEIL ET CONNAISSANCE DES PUBLICS

Analyse des publics

2022 ne fut pas une année pleine pour les activités du musée-parc archéologique Arkéos, les cinq premières semaines de l'année furent bloquées pour des travaux nécessaires de mise en sécurité du site. Ainsi, le musée

ne rouvrit ses portes aux publics qu'à partir du samedi 5 février, premier jour des vacances d'hiver. Arkéos fut donc ouvert au public pendant 47 semaines avec une fréquentation record de 40 634 visiteurs.

Le public scolaire et périscolaire

Le public scolaire et périscolaire fut également plus nombreux en 2022 avec un peu plus de 12 146 enfants qui sont venus à Arkéos ou bien qui ont suivi un atelier

hors-les-murs, ce chiffre représente une augmentation de 27,14 % par rapport à 2019.

Les ateliers des vacances

Les ateliers des vacances sont assurés par les médiateurs du musée ainsi que par les artisans présents lors de la programmation estivale. Ils ont intéressé 735 personnes, majoritairement des enfants.



Atelier poterie.

Bilan de la fréquentation

La fréquentation d'Arkéos pour l'année 2022 est un chiffre record, les entrées classiques et des groupes ont fortement progressé représentant 74 % des entrées annuelles. Les animations individuelles ont légèrement progressé depuis 2019 et les Arkéosiennes ont marqué le pas (3 463 entrées en 2019), conséquence d'un week-end particulièrement caniculaire. Le printemps d'Arkéos a

légèrement augmenté sa fréquentation (1 333 entrées en 2019) contrairement aux Médiévales Fantastiques (3 092 entrées en 2019) qui deviennent l'événement majeur de la programmation. Enfin, à noter les bons chiffres de la fréquentation des événements nationaux qui représentent 8 % des visiteurs sur l'année.

La boutique

La boutique librairie propose plus de 500 références de livres adultes et jeunesse, de jeux et jouets, de bijoux et de reproductions d'objets archéologiques.

La billetterie

Le chiffre d'affaires de la billetterie a représenté 318 648 € en 2022, ce qui représente une augmentation spectaculaire de 117,62 % par rapport à 2019.



La boutique du musée-parc archéologique Arkéos.

LA PROGRAMMATION CULTURELLE

Les grands événements

Trois événements rythment la haute saison avec **Le Printemps d'Arkéos** qui constitue la fête d'ouverture du parc, **Les Arkéosiennes** qui sont organisées le même week-end que les Journées Européennes de l'Archéologie

et **Les Médiévales Fantastiques** qui clôturent la haute saison. Ces trois festivités sont des temps forts de la programmation d'Arkéos et sont particulièrement bien identifiées par le public.



Les Arkéosiennes : un événement incontournable d'Arkéos.

LE PRINTEMPS D'ARKÉOS (23 ET 24 AVRIL)

Les bâtisseurs au Moyen Âge

Le printemps d'Arkéos, nouveau nom de la fête d'ouverture du parc archéologique, est organisé le troisième week-end d'avril, soit les 23 et 24 avril en 2022. Le thème abordé met en avant les activités présentées dans le parc de reconstitution, en l'occurrence l'artisanat. La thématique 2022 fut les bâtisseurs au Moyen Âge en lien avec l'exposition temporaire du moment, « La vie de château », ainsi que pour faire écho à l'inauguration de la Motte féodale le 1^{er} avril 2022.

Ce week-end fut l'occasion de découvrir les artisans du bâtiment de l'époque : le charpentier, le tailleur de pierre, le vitrailiste, ainsi que des spectacles (le compas dans l'œil, Abacus le conte du compte, à corps et armes...), des ateliers et une conférence.

1 407 visiteurs sont venus à Arkéos lors de cet événement, 700 le 23 avril et 707 le 24 avril.



Des comédiens sont régulièrement présents aux événements d'Arkéos.



Les visiteurs contemplant le tailleur de pierre.

LES ARKÉOSIENNES (18 ET 19 JUIN)

Etat de siège

Les Arkéosiennes sont l'événement qui ponctue l'animation du parc depuis son ouverture. Il propose principalement des animations autour de la vie militaire de la fin du Moyen Âge (13-15^{ème} s.). En 2022, le thème retenu était « Etat de siège, à l'assaut du donjon », choisi pour mettre en avant la Motte féodale inaugurée au printemps de la même année. Les animations furent nombreuses notamment avec plusieurs campements civils et militaires, des machines de guerre et la présentation des techniques de siège, des spectacles (état de siège, garde-fou, la tour prend garde), des animations-jeux et un marché médiéval. L'événement fut inscrit dans la programmation nationale des Journées Européennes de l'Archéologie qui ont lieu chaque année aux alentours des 18 et 19 juin. A noter qu'Arkéos a reçu à cette occasion la visite de Monsieur Hilaire Multon, Directeur régional des affaires culturelles des Hauts-de-France le 17 juin après-midi.

Arkéos a accueilli 1 506 visiteurs sur les deux journées, soit 531 personnes samedi 18 juin et 975 personnes le dimanche. Ce chiffre est bien inférieur à celui de 2019 (3 463 visiteurs), dont l'explication est à trouver dans les fortes chaleurs qui ont ponctué le week-end.



LES MÉDIÉVALES FANTASTIQUES : 22 ET 23 OCTOBRE

Bestiaire – Les animaux au Moyen Âge

Les Médiévales Fantastiques clôturent la haute saison par une programmation qui fait appel à l'imaginaire au Moyen Âge, elles sont programmées le troisième week-end d'octobre.

Réels, imaginaires ou symboliques, les animaux tiennent une place fondamentale dans la vie quotidienne et sont omniprésents dans les sources médiévales. Ils peuplent les fables et les romans, enluminent les manuscrits, s'invitent dans les décors des édifices. On y trouve l'ours, le renard, le cerf et bien d'autres animaux qui vivent dans nos contrées. D'autres viennent de plus loin : le lion, le léopard, l'éléphant... Et il y a le dragon, le griffon, la licorne et toutes ces bêtes fabuleuses qui ne vivent que dans les bestiaires mais qui peuplent, aujourd'hui encore, notre imaginaire.

L'événement a proposé des démonstrations artisanales ayant pour fil conducteur le bestiaire médiéval, des spectacles tout public (contes, théâtre, musique...), des ateliers participatifs pour enfants et familles animés par les médiateurs et artisans, un marché artisanal également axé sur la thématique des animaux, des déambulations de personnages costumés sur le thème du bestiaire et des animaux (loups et chevaux).

3 427 visiteurs sont venus assister à cet événement, soit 1 503 personnes le samedi et 1 924 le dimanche. Cette programmation rencontre une belle dynamique depuis son lancement en 2019 avec 3 092 visiteurs pour la première édition et 4 078 visiteurs en 2021.

Ce week-end coïncide également avec les vacances d'automne, il a été proposé de prolonger les festivités la première semaine des vacances avec des ateliers animés par des artisans et des visites guidées. Cette première organisation fut plutôt positive car 168 personnes participèrent à ces animations, soit autant que les animations du mois d'août.



Des loups ont pu être approchés lors de cet événement.



Certains visiteurs étaient costumés pour l'occasion.



La licorne des Médiévales Fantastiques.

L'ANIMATION DU PARC ARCHÉOLOGIQUE

Les animations équestres d'avril à fin août 2022

Durant les vacances de la haute saison, des animations équestres ont été proposées aux visiteurs d'Arkéos dans le parc archéologique du mercredi au dimanche. La chevauchée de l'an Mil, animation équestre pour les enfants, a été reconduite en 2022. Un spectacle équestre fut programmé deux fois par jour, le matin avant midi et l'après-midi à 16 heures, avec pour titre « à corps et armes ».

Enfin, une animation autour des machines de siège fut programmée au cours de ces journées avec un discours sur l'évolution des techniques de siège et mise en pratique par les visiteurs.



La chevauchée de l'an Mil



L'été des artisans du 12 juillet au 31 août 2022

Pour cette nouvelle édition, le nombre des artisans fut porté à deux par semaine du mardi au dimanche, avec l'animation d'ateliers et la présence de forgerons tous les week-ends.

Cette année, nous avons reçu, outre les forgerons : un maroquinier, un enlumineur, un batteur de monnaie, un brasseur, une apicultrice, une tanneuse, une

fresquist, une passementière, un orfèvre, un boisselier, une potière et un bronzier.

A noter que le brasseur est revenu lors des JEP pour la dégustation de la bière brassée au cours du mois d'août. Le bilan est particulièrement positif compte tenu de la fréquentation importante au cours des mois de juillet et août, soit 8 989 visiteurs ce qui représente un plus de 22 % de la fréquentation annuelle.



De nombreux artisans étaient présents pour cette nouvelle édition.



15 opérations de diagnostics
effectuées en 2022

11 communes
de l'Agglomération ont été concernées
par des opérations de diagnostics



Archéologie

Préventive

28 hectares fouillés
Superficie cumulée des fouilles



LES DIAGNOSTICS

Au cours de l'année 2022, la direction de l'Archéologie préventive a procédé à 15 opérations de diagnostics répartis sur 11 communes de l'agglomération (Aubigny-au-Bac, Cantin, Courchelettes, Douai, Esquerchin, Faumont, Flers-en-Escrebieux, Hamel, Lallaing, Lauwin-Planque et Sinle-Noble). L'ensemble représente une superficie cumulée de près de 28 hectares (pour rappel, cette activité avait concerné l'année précédente 6 prescriptions totalisant environ 12 ha).



QUELQUES EXEMPLES DE DIAGNOSTICS DE L'ANNÉE 2022

■ **Aubigny-au-Bac, Rue Pierre Delebury (12 401 m² ; Novembre 2022 ; responsable d'opération : Marie Lebrun)**

L'emprise du projet de lotissement porté par la société IMWO France SA se situe à environ 500 m à l'est de l'église, dans le prolongement de récents quartiers résidentiels, sur le rebord du coteau dominant la vallée de la Sensée.

A cet endroit, les quatre tranchées réalisées ont mis au jour le socle crayeux immédiatement sous les labours soulignant une érosion importante du sol à la surface duquel aucun vestige archéologique n'a été de fait observé.



■ **Cantin, rue Paul Boillet (11 916 m² ; Novembre 2022 ; responsable d'opération : Maël Julien)**

Les parcelles diagnostiquées, sur lesquelles la commune projette la construction d'un établissement scolaire, se trouve légèrement en retrait de la Départementale 643 (rue de Cambrai), à proximité de sites haut-médiévaux et antiques.

Néanmoins, hormis des fondations en briques et d'épais niveaux de remblais contemporains en lien avec un ancien établissement semi-industriel visible sur des clichés INC des années 1950 et 1960, les sondages n'ont pas mis en évidence de vestiges anciens.



■ **Courchelettes, rue Charles Paix (28 767 m² ; Mars 2022 ; responsable d'opération : Marie Lebrun)**

Ce diagnostic entre dans le cadre de l'aménagement d'un lotissement, en bord de Scarpe, sur une ancienne friche industrielle soumise à des contraintes de pollution. Les tranchées ont en effet révélé à cet endroit un important niveau de destruction épais de 1 m à 1,80 m ainsi que plusieurs caves en briques, dalles et fondations diverses liées au démantèlement au début des années 2000 du complexe industriel Agribrands Europe France (anciennement Huileries de la Scarpe, SA Paix et Cie). Outre les restes de ce passé récent, des traces d'occupations plus lointaines ont néanmoins été découvertes par le biais de sondages géomorphologiques.

Les vestiges les plus anciens sont ainsi rattachés à la préhistoire récente. Il s'agit de 187 pièces lithiques piégées

au sein d'un niveau d'altération de sol et dans le remplissage d'un chablis. Bien que se trouvant en position remaniée, ces outils constituent tout de même des témoins prouvant une fréquentation humaine du lieu au Mésolithique (vers 5 000 av. J.-C) et au Néolithique final (vers 2 500 av. J.-C). Cet horizon sédimentaire est ensuite recouvert par des dépôts fluviatiles possiblement consécutifs aux travaux de canalisation de la Scarpe réalisés à partir du X^e s. de n.-è. Cette partie de la plaine alluviale connaîtra dès lors une sédimentation classique par le développement continu d'un couvert végétal, entrecoupé d'épisodes d'inondations ou de débordements de la rivière avant que l'industrialisation ne fasse son oeuvre en modifiant brutalement ce paysage jusqu'alors naturel.

Dans le cadre du projet communautaire EuraDouai, une série de diagnostics sont programmés sur le site de l'ancien parc d'activités de « La Clochette » dont les terrains étaient jadis en grande partie occupés par la gare de triage de Douai, lieu éminemment stratégique ayant subi de très nombreux bombardements lors des deux conflits mondiaux et dont l'emprise fut, après la Libération, rehaussé d'environ 1,50 m par un apport massif de remblais de schistes contenant de nombreux « spots » de pollutions (hydrocarbures, amiante...).

Compte-tenu de ce contexte, DOUAISSIS AGGLO a fait appel à la société CARDEM pour procéder à la levée du risque pyrotechnique du site par l'accompagnement d'un technicien spécialisé durant les travaux de terrassement, les remblais pollués étant de surcroît évacués à bonne distance.

La disposition particulière des tranchées du diagnostic a par ailleurs été pensée en amont de manière à maximiser nos possibilités de mettre au jour d'éventuels vestiges d'ouvrages avancés participant du système de fortification de la ville de Douai édifié à partir de 1667, et plus particulièrement ceux de la « Demi-lune 53 », dont la position assez précise pouvait être déduite par le géoréférencement d'un plan de Douai de 1737 sur le cadastre actuel. Comme on pouvait ainsi l'espérer, les fondations de cet ouvrage, bien que localement entièrement démantelées à la fin du XIX^e siècle, ont été retrouvés dans un état de conservation permettant une observation détaillée de son architecture et de son environnement immédiat.

D'une manière générale, la demi-lune se compose de deux longs murs d'au moins 62 m de longueur se rejoignant en angle aigu, dessinant ainsi un triangle non fermé. Vestiges du revêtement de la levée de terre centrale de l'ouvrage, cette maçonnerie robuste, préservée sur une hauteur maximale de 2,90 m, est épaisse en moyenne de 1,80 m. Elle bénéficie de plus, malgré sa largeur déjà conséquente, d'une consolidation par l'adjonction de contreforts perpendiculaires presque aussi massifs, disposés tout le long de sa face interne suivant un espacement quasiment constant de 2 m.

Du point de vue technique, la construction est réalisée suivant la méthode dite du « rouge barre », appareillage très fréquemment employé dans l'architecture civile ou privée du nord de la France entre les 17^{ème} et 19^{ème} siècles, qui consiste à alterner des rangs de briques avec des rangs de calcaire. Sa face externe est d'autre part muni d'un revêtement en blocs de grès équarris offrant l'apparence d'un soubassement. Ce parement protecteur ne devait toutefois concerner que la partie basse de l'ouvrage, le reste du chemisage de l'élévation n'employant que la brique.

L'étude de la maçonnerie de la demi-lune a également été l'occasion d'étudier le milieu naturel précédant la construction de l'ouvrage (environnement de marais plus ou moins tourbeux puis prairie humide) ainsi que les caractéristiques des aménagements qu'elle a induits (apport massif de remblais, creusement et dynamique de remplissage des douves...).



Le diagnostic de Flers-en-Escrebieux concerne un programme immobilier porté par la société Néoximo qui prévoit la construction d'une résidence senior ainsi qu'un lotissement pavillonnaire sur un ensemble de parcelles d'une superficie globale de 5,1 ha situé dans le prolongement nord du centre commercial Carrefour Douai Flers.

Les terrains concernés se trouvent à l'emplacement d'un ancien « hameau » d'époque carolingienne connu depuis les années 1980 par prospections de surface et par quelques sondages archéologiques réalisés en 1991 et 1993. Ce diagnostic constituait donc une opportunité de reconnaître plus précisément l'étendue, la densité et la chronologie de ce site médiéval.

À l'issue de l'ouverture des tranchées, ce n'est ainsi pas moins de 725 structures archéologiques réparties sur près des trois-quarts de la surface prescrite qui ont été repérées. L'essentiel de ces vestiges est même attribuable par le mobilier céramique au haut Moyen-Âge (fin V^e au XI^e siècles).

Quelques rares structures sont antérieures à l'occupation alto-médiévale. Seules deux sont en effet datées de La Tène ancienne. On peut remarquer à cet égard la quasi-absence d'une occupation antique sur le site, période uniquement documentée par quelques artefacts erratiques piégés dans les structures composant le hameau du haut Moyen-âge. D'autres vestiges, également peu nombreux, sont postérieurs : une fosse du bas-Moyen Âge et quelques tronçons de fossés d'époque moderne/contemporaine. Ce vaste site est caractérisé par des structures typiques de la période du haut-Moyen Âge : fossés, fosses, trous de poteau, fours domestiques et les emblématiques fonds de cabane. Si le site couvre l'ensemble de la période, le mobilier céramique permet de préciser qu'il s'agit surtout

d'une occupation carolingienne. Les limites occidentales de cet habitat semblent être matérialisées par un fossé même si quelques fosses datées de la période mérovingienne sont présentes en dehors de la zone ainsi délimitée.

Une dizaine de sépultures ont également été mises en évidence. Ces tombes sont a priori regroupées au sein d'un « cimetière » d'une emprise d'environ 500 m². Cinq d'entre-elles ont été fouillées. Elles n'ont livré aucun dépôt funéraire et semblent ainsi contemporaine de la phase carolingienne de l'habitat. Une sépulture apparaît isolée vers le nord-est mais cette forme d'inhumation « en habitat » est désormais un fait bien reconnu en milieu rural.

Ces structures forment ainsi un village avec son cimetière sur une surface de plus de 3,5 ha. Les sites comparables répertoriés dans la région sont peu nombreux. On peut citer Bourlon, Escaudain, Fontaine-Notre-Dame, Masny ou plus localement Lauwin-Planque. Ce dernier n'est par ailleurs situé qu'à 1 km du diagnostic.

Le site de Flers-en-Escrebieux constitue de fait une exceptionnelle possibilité en cas de prescription de fouilles préventives d'étudier la quasi-intégralité d'un village alto-médiéval, son organisation spatiale, les activités de ses occupants ainsi qu'une partie des défunts enterrés sur place. À l'échelle locale, son exploration entrerait pleinement dans le cadre du projet scientifique du service archéologique de DOUAISSIS AGGLO : « Connaître les territoires pour reconnaître les dynamiques et modèles de peuplement ». Elle concernerait plus particulièrement l'un des trois « territoires-ateliers » sélectionnés dans le cadre de cette étude, en l'occurrence « le groupe de Flers », domaine foncier de près de 3 800 ha, cité dans la charte de donation de 975 et réunissant les communes d'Auby, d'Esquerchin, de Flers-en-Escrebieux et de Lauwin-Planque.



LES FOUILLES PRÉVENTIVES

En 2022, aucune opération de fouilles préventives n'a été engagée sur le territoire de DOUAISSIS AGGLO. Cette phase d'activité opérationnelle du service a été néanmoins marquée par l'achèvement de la fouille du site de l'abbaye Notre-Dame d'Hénin à Hénin-Beaumont et par l'exécution d'une prescription concernant un établissement gallo-romain sur la commune de Nomain en Pévèle.

■ **Hénin-Beaumont « Abbaye Notre-Dame d'Hénin »** (mars 2021/avril 2022 ; 7 500 m² ; responsable de l'opération : Damien Censier)

Redécouverte à l'occasion d'un diagnostic réalisé par l'Inrap à l'emplacement d'un projet de construction de 72 logements, l'Abbaye Augustine Notre-Dame d'Hénin a fait l'objet d'une importante opération de fouilles préventives menée par Douai-agglo qui a permis d'étudier la quasi-intégralité des composantes de cet établissement religieux construit à cet emplacement dans la seconde moitié du XII^e siècle.

Débutée en mars 2021, la phase terrain s'est achevée en avril 2022 et aura donc duré pas moins de 14 mois, mobilisant une équipe d'environ 15 personnes en permanence.

A l'issue de ces travaux de longue haleine, c'est donc le plan de l'ensemble du carré abbatiale de l'établissement qui a progressivement été dévoilé.



x



GENS DU VOYAGE

120 jours d'occupation

sur l'aire de Grand Passage

66 occupations illicites
sur le territoire en 2022



Subvention de 140 000 €
accordée par l'Etat pour la
création du terrain familial
à Aubry (10 places)

Sécurisation
pour un montant de **1 M €**



Aire de Grand Passage

150 places



Aire d'accueil de Dechy

32 places

Dans le cadre de sa compétence création et gestion des équipements d'accueil des gens du voyage, DOUAISSIS AGGLO gère actuellement une aire d'accueil de 32 places et une aire de grand passage de 150 places.

Les objectifs fixés par le schéma départemental d'accueil des gens du voyage prescrivaient pour le territoire le développement d'une offre complémentaire de 25 places en aire d'accueil et 8 places en terrain familial. Cependant ces objectifs ne correspondaient pas au besoin du territoire.

En effet, ces dernières années ont vu une augmentation importante des occupations illicites de terrains publics ou privés par les gens du voyage. Pour y faire face, DOUAISSIS AGGLO engage un certain nombre d'actions visant d'une part, à limiter les possibilités d'occupations illicites sur les terrains communautaires, et d'autre part, à atteindre la conformité avec le schéma précité. L'une des actions, pour atteindre cet objectif, consiste à trouver des solutions pérennes pour les familles stationnant depuis des années sur le territoire et restant sans solutions d'accueil. Ainsi il est proposé que des terrains familiaux locatifs publics soient créés.



Au-delà même de la mise en conformité, il s'agit aussi de retrouver l'accès à des places d'accueil au sein de l'aire de Dechy / Sin-le-Noble et d'offrir une solution d'habitat aux familles vivant constamment de façon illicite.

Ainsi, DOUAISSIS AGGLO a saisi la commission consultative départementale des gens du voyage d'une demande de modification du schéma départemental 2019-2025 portant sur le développement d'une offre complémentaire par DOUAISSIS AGGLO de 8 places en aire d'accueil et de 25 places en terrain familial, en lieu et place des objectifs précités, afin de répondre au mieux aux enjeux du territoire.

Cette demande a été validée par les services de l'Etat.

En complément, DOUAISSIS AGGLO a pris l'engagement formel, par délibération, de réaliser les objectifs du schéma et a attribué un budget pour 2023. Ces différents éléments ont permis à l'Etat de reconnaître notre engagement et de nous considérer comme répondant à nos obligations au schéma départemental conformément à la loi et par conséquent d'avoir recours aux procédures administratives lors des occupations illicites, ce qui simplifie et accélère grandement les recours à la force publique.

Le terrain de grand passage a été rénové et amélioré. Des points de distribution d'électricité et d'eau supplémentaires ont été installés. La partie centrale du terrain a été aplanie, la terre déplacée a été utilisée pour réaliser des merlons pour diviser le terrain en trois secteurs afin de pouvoir dimensionner l'espace mis à disposition à la taille des groupes accueillis et éviter ainsi l'arrivée de groupes de caravanes supplémentaires non prévus originellement. Le terrain a été occupé de mi-juin à fin octobre 2022 de manière continue entre missions prévues et groupes familiaux pour éviter les occupations illicites.

L'aire d'accueil de Dechy a rempli son rôle et a été occupée à 100 % durant toute l'année.

Les travaux de mise en place d'un terrain familial de 10 places ont été commencés sur la commune d'Auby parallèlement à la mise en place du circuit de randonnée des « trois cavaliers », le long duquel il se situe. La plateforme a été réalisée et les bungalows individuels pour les familles ont été acquis. La fin des travaux se fera sur 2023. Pour ce projet DOUAISSIS AGGLO a obtenu un financement de 140 000 € de la part de l'Etat.



Une aire pour les gens du voyage.

PERSPECTIVES 2023

- Création de 2 terrains familiaux (15 places) sur la commune de Douai.
- Extension de l'aire d'accueil de Dechy / Sin-le-Noble (8 places)
- Mise en place d'une MOUS (Maitrise d'œuvre Urbaine et Sociale) pour le suivi des familles de voyageurs.

FOURRIÈRE

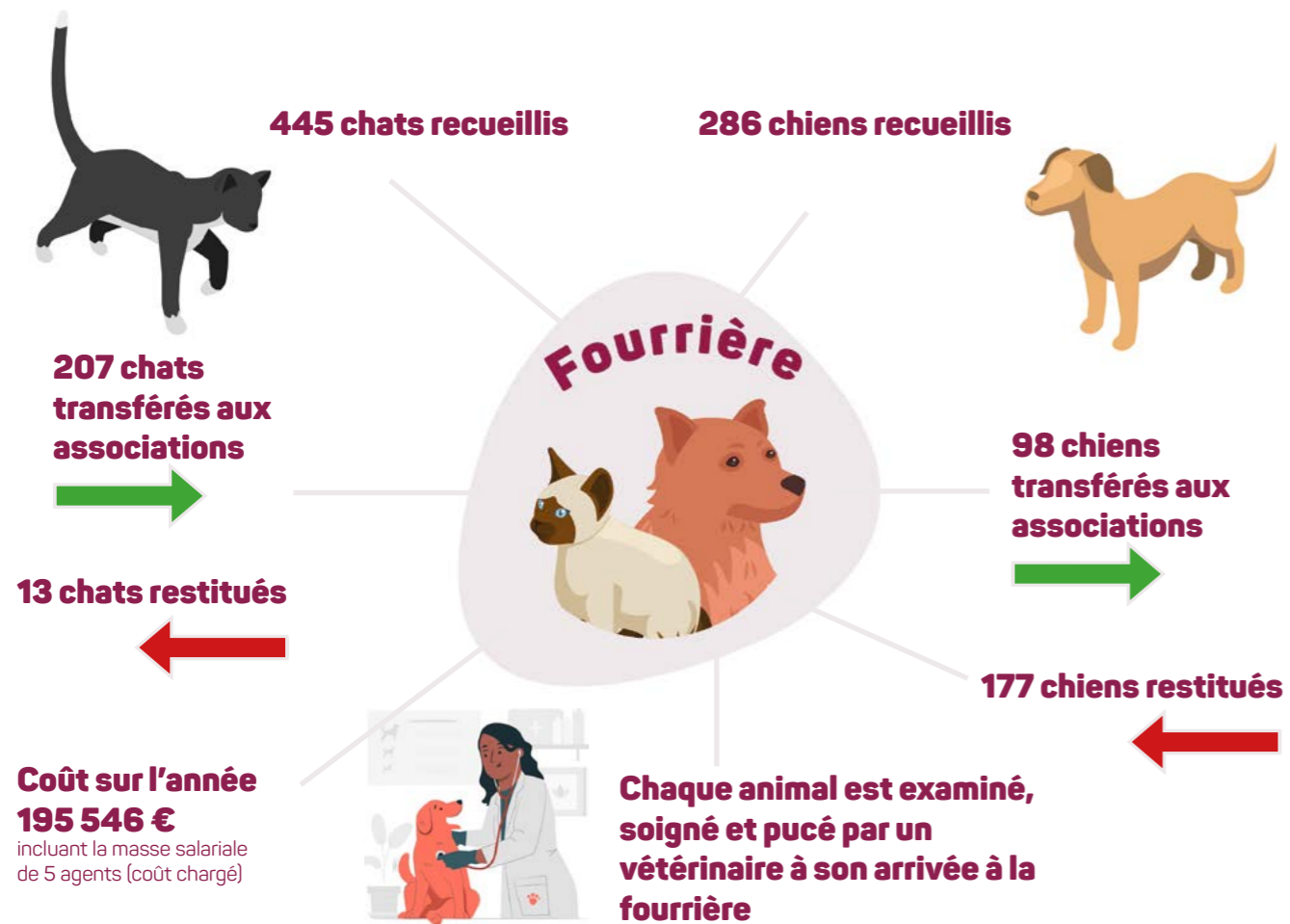

La fourrière communautaire de DOUAISIS AGGLO est située dans la commune de Gœulzin. Elle accueille les animaux domestiques errants du territoire. La fourrière intervient sur les 35 communes de l'Agglo.

Recrutement d'un nouvel agent animalier dans le cadre d'un remplacement.



La fourrière animale intercommunale est compétente pour la prise en charge des chiens et des chats errants ou capturés en état de divagation sur le territoire communautaire et des chiens dangereux placés en fourrière sur arrêté du maire, du préfet, sur décision de justice ou réquisition des forces de l'ordre.

La fourrière animale intercommunale n'est pas compétente pour la gestion des abandons d'animaux ni pour la prise en charge d'animaux d'élevage ou sauvage, sauf en cas de réquisition par les forces de l'ordre et les services de secours dans la limite des capacités et de la nature des cages installées.

MODALITÉS DE SAISINE DE LA FOURRIÈRE ET D'ADMISSION DES ANIMAUX

Les animaux, chiens et chats, trouvés errants ou capturés en état de divagation font l'objet d'un signalement auprès de la commune concernée qui contacte la fourrière intercommunale. Si l'animal est blessé, il est pris en charge par un vétérinaire. L'animal est ensuite accueilli à la fourrière intercommunale. En cas de fermeture de la mairie, les particuliers peuvent appeler les forces de l'ordre et les services de secours qui se chargera de contacter la fourrière.

Aucun appel de particulier n'est directement pris en compte. Les particuliers doivent obligatoirement s'adresser à la mairie du secteur où se trouve l'animal errant. Toute demande d'intervention d'un particulier ne sera pas prise en compte par les services de la fourrière animale intercommunale.

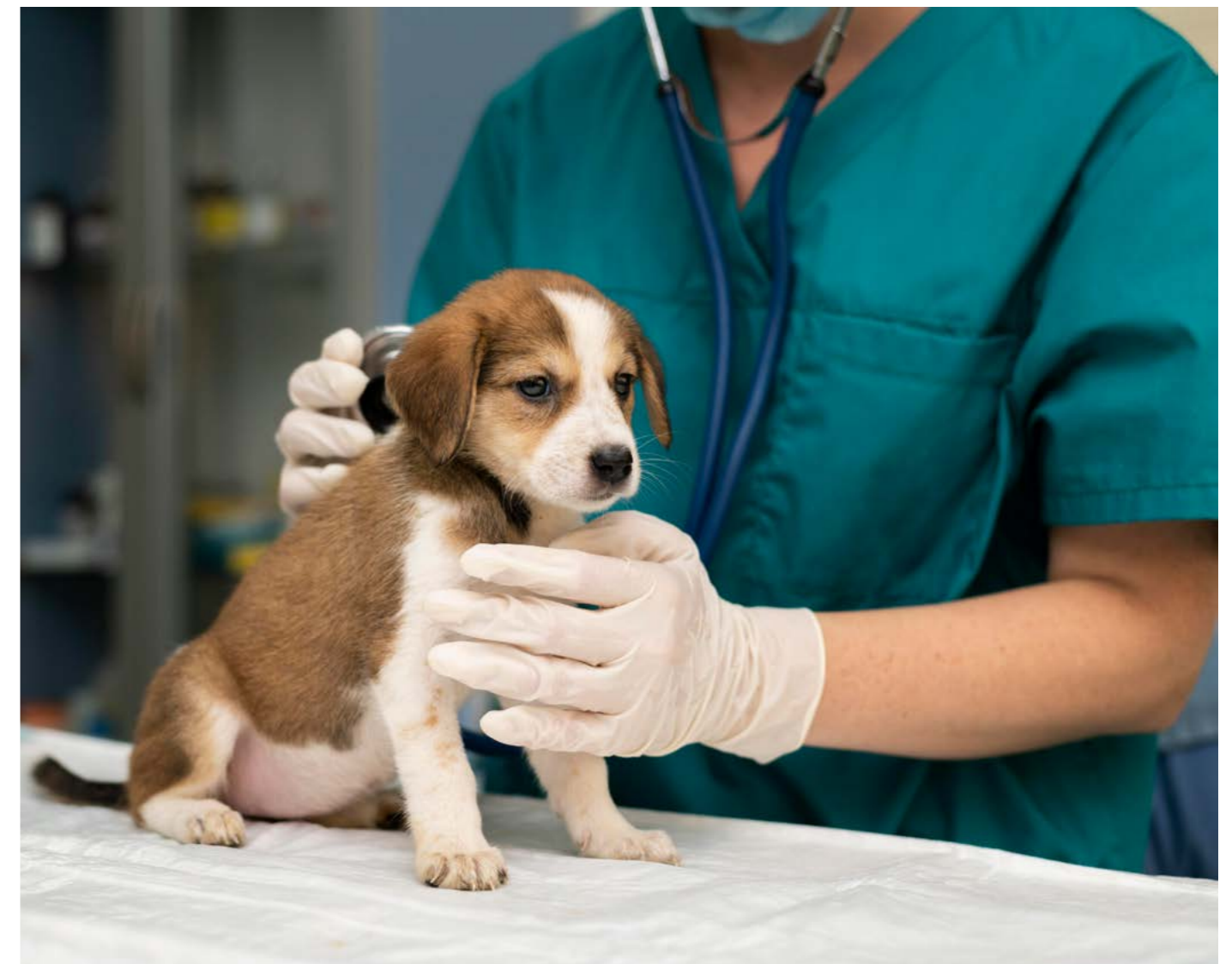

PERSPECTIVES 2023

- Réaménager l'espace d'accueil et les bureaux des agents.

**PÔLE
AMÉNAGEMENT DU TERRITOIRE
ET TRANSITION ÉCOLOGIQUE**

5

- Cycle de l'eau
- Déchets
- Espaces naturels
- Transition écologique, mobilité et qualité
- Bâtiments
- Voiries
- Aménagement

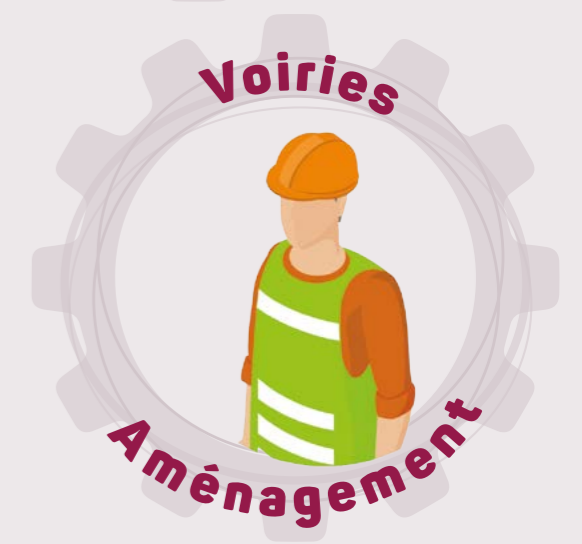
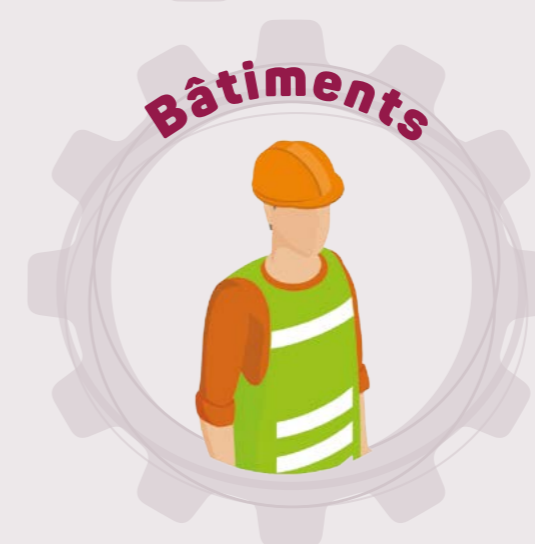
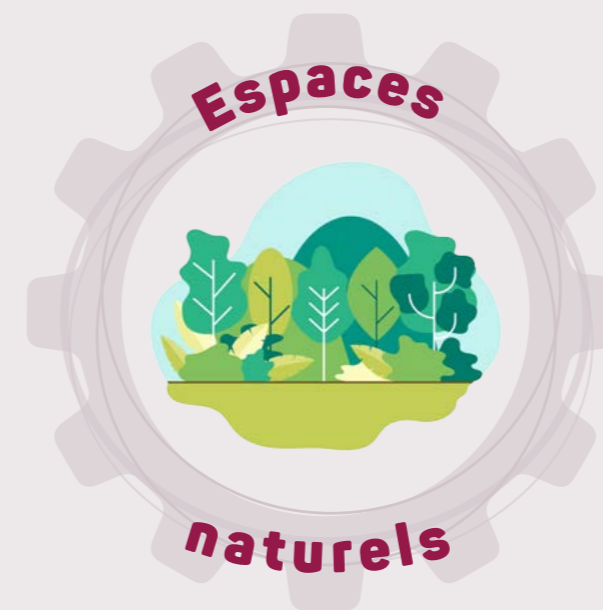

CYCLE DE L'EAU - EAU POTABLE

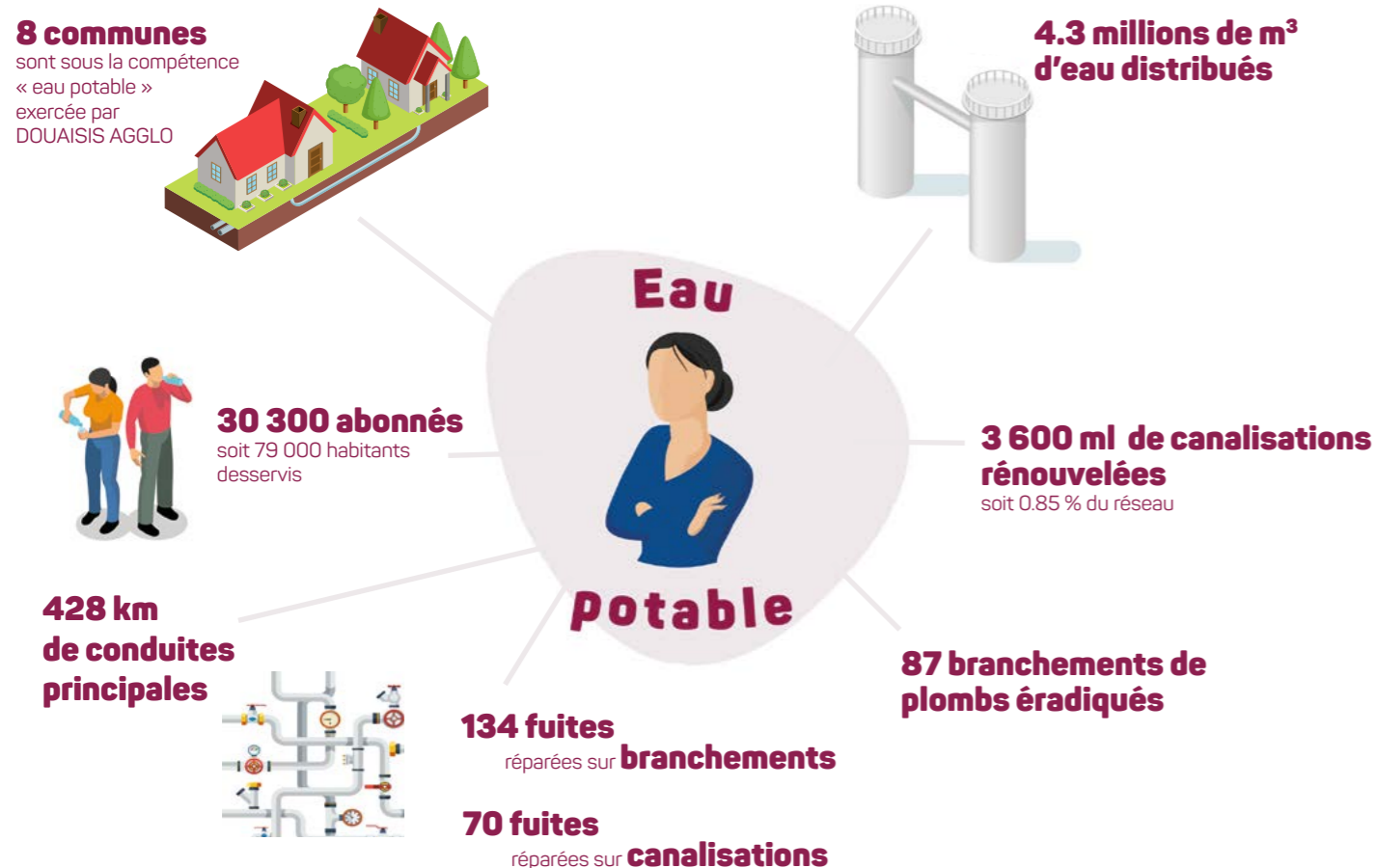

LA COMPÉTENCE « EAU POTABLE » DE DOUAISIS AGGLO

La compétence « eau potable » est exercée par DOUAISIS AGGLO sur huit communes : il s'agit d'Aubigny-au-Bac, Courchelettes, Dechy, Douai, Flers-en-Escrebieux, Fressain, Sin-le-Noble et Waziers. Dans le cadre de cette compétence, la collectivité gère la production et la distribution en eau potable par des délégations de service publique et prestations de service.

DOUAISIS AGGLO assure également la programmation et le suivi des travaux ainsi que la protection des ressources en eau. On dénombre environ 30 300 abonnés pour 79 000 habitants environ, soit un peu plus de la moitié des habitants du territoire de DOUAISIS AGGLO. Au total, près de 4,3 millions de m³ ont été mis en distribution.

POURSUITE DES ACTIONS DE RENOUVELLEMENT DU PATRIMOINE

Le réseau d'eau potable est composé de 428 km de conduites principales, sans compter les conduites de branchement. Ce réseau doit être maintenu en bon état et amélioré de manière à assurer un bon niveau de service. C'est pourquoi DOUAISIS AGGLO poursuit son

effort de renouvellement avec un objectif de 1 % par an ; bien supérieur à la moyenne nationale qui est de 0,61 % en 2017. Ainsi en 2022, c'est 0,85 % du réseau qui a été renouvelé ; cela représente donc le remplacement de 3,6 km de réseaux d'eau.



MAÎTRISE ET PROTECTION DES RESSOURCES EN EAU

Afin de garantir une alimentation en eau de qualité, DOUAISIS AGGLO diversifie les ressources en eau qui sont mobilisées et mène des actions de sensibilisation pour protéger et pérenniser cette ressource importante au travers son Opération de Reconquête de la Qualité de l'Eau (ORQuE) lancée en 2017. Les actions passent par la mise en œuvre d'une politique agricole d'évolution des pratiques agricoles et la gestion différenciée des espaces verts suite à la loi Labbé qui interdit l'usage des pesticides.

DOUAISIS AGGLO se montre particulièrement vigilante dans le suivi des perchlorates et des phytosanitaires dans les eaux brutes destinées à la consommation humaine et a lancé une étude visant à caractériser les transferts des phytosanitaires vers la nappe. En parallèle, DOUAISIS AGGLO a participé à une étude dont le but est de rechercher les sources potentielles d'émission de perchlorates notamment sur le champ captant d'Esquerchin.

SÉCURISATION DE LA DISTRIBUTION

Dans le but de maîtriser la distribution de l'eau sur son territoire en toutes circonstances, DOUAISIS AGGLO a engagé plusieurs actions permettant d'une part de mieux se préparer à la gestion de crise et d'autre part

d'optimiser la sécurisation des sites de production et de stockage. Les travaux de sécurisation seront réalisés en 2023.

ACHEVER L'ÉRADICATION DES BRANCHEMENTS PLOMB

L'éradication des branchements plomb reste une priorité pour DOUAISIS AGGLO, c'est pourquoi une part importante de nos actions se porte sur cette thématique.

87 branchements plomb ont été éradiqués en 2022. Il reste environ 1 190 branchements plomb.

DISPOSITIF D'AIDE AUX ABONNÉS EN DIFFICULTÉ FINANCIÈRE

Depuis 2014, DOUAISIS AGGLO et son délégataire mettent à disposition des centres communaux d'action sociale (CCAS) des chèques « eau » pour aider les ménages qui ont des difficultés de paiement. Il s'agit d'un dispositif visant à amorcer un cercle vertueux en prévention

du surendettement. Par exemple, les chèques eau peuvent être utilisés pour régler les premières échéances dues dans un plan de désendettement. Ils viennent également en complément des actions du fond solidarité logement (FSL) du département.



CYCLE DE L'EAU - ASSAINISSEMENT

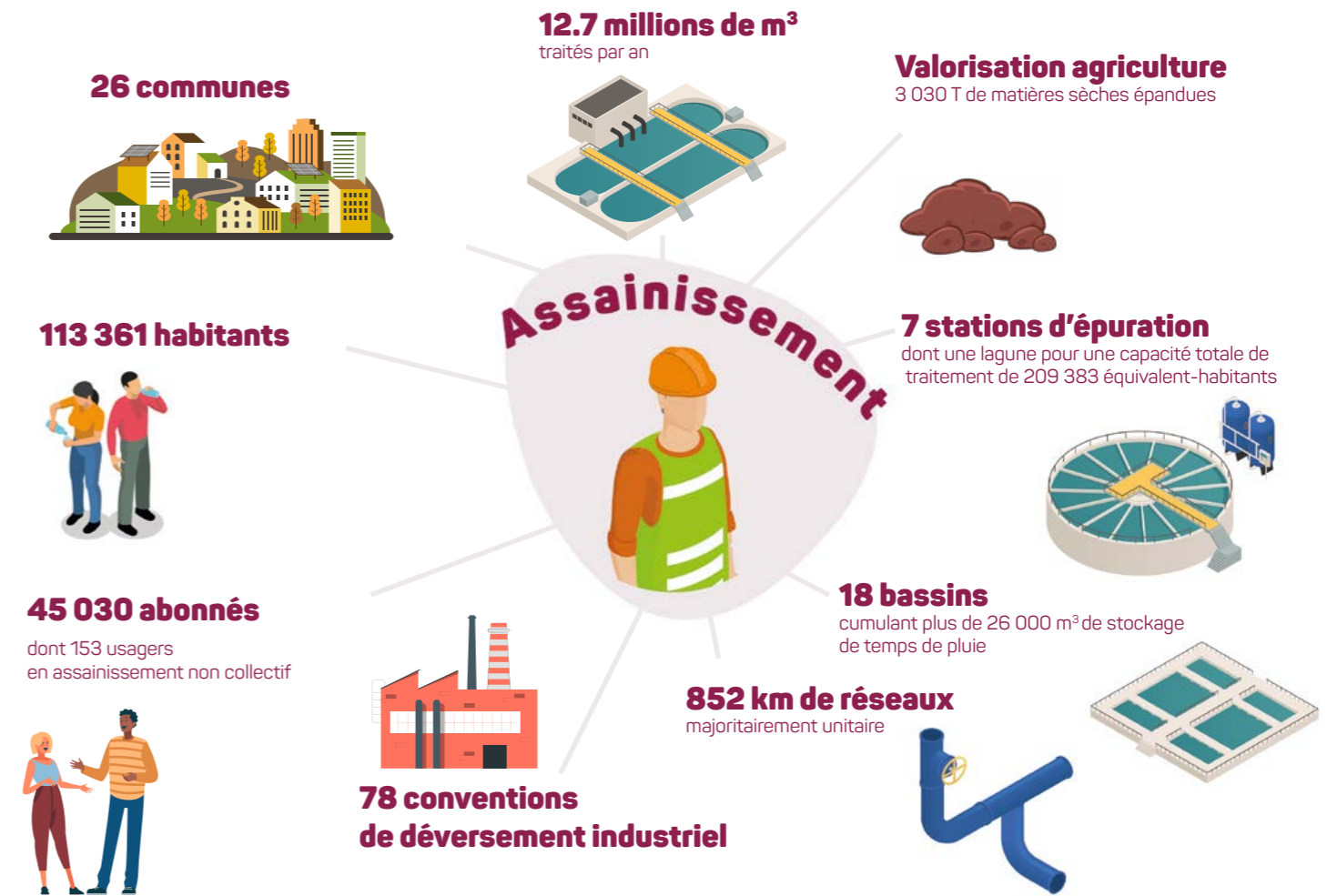

COVID-19

Malgré la période de pandémie, les activités du service eau potable ont été maintenues.

PERSPECTIVES 2023

- Engager le renouvellement des contrats de Délégation de Services Publics (DSP) et des Prestations de Services (PS) Eau Potable.
- Elaborer le schéma directeur pour assurer la distribution d'une eau potable de qualité et en quantité suffisante pour garantir un accès à l'eau pour tous.
- Poursuivre et maintenir les efforts de renouvellement des réseaux d'eau afin de viser un taux de renouvellement de 1 %.
- Finaliser les études visant à actualiser les DUP des périmètres de protection des champs captant d'Esquerchin et de Férin.
- Effectuer les travaux de sécurisation des sites de production et de stockage.
- Poursuivre l'éradication des branchements plomb et basculer vers un renouvellement patrimonial des branchements en polyéthylène basse densité.



Station d'épuration.

LA COMPÉTENCE ASSAINISSEMENT DE DOUAISSIS AGGLO

La compétence « assainissement » est exercée par DOUAISSIS AGGLO sur vingt-six communes : il s'agit d'Arleux, Aubigny-au-Bac, Brunémont, Bugnicourt, Cantin, Cuincy, Courchelettes, Dechy, Douai, Erchin, Esquerchin, Estrées, Féchain, Férin, Flers-en-Escrebieux, Fressain, Goeluzin, Guesnain, Hamel, Lambres-lez-Douai, Lauwin-Planque, Lécluse, Roucourt, Sin-le-Noble, Villers-au-Tertre et Waziers. Dans le cadre de cette compétence, la collectivité gère la collecte, l'épuration et le traitement des déchets liés aux eaux usées par des délégations de service public et prestations de service. DOUAISSIS AGGLO assure également la programmation et le suivi des travaux. On dénombre plus de 45 030 abonnés pour environ 113 361 habitants, soit plus de 70 % des habitants du territoire de DOUAISSIS AGGLO.

Concernant les usagers du service public d'assainissement non-collectif (0,3 % des abonnés / 153 usagers) le taux de conformité des dispositifs progresse encore pour dépasser les 64.7 %.

DOUAISSIS AGGLO, au travers de son guichet unique, apporte une aide technique et financière aux usagers pour leur raccordement au réseau public de collecte ; cette année c'est 1 173 diagnostics réalisés sur les installations intérieures d'assainissement et l'attribution de 52 subventions pour la mise en conformité des systèmes intérieurs de collecte.

AMÉLIORER LE SCORE ENVIRONNEMENTAL

En 2022, les actions pour augmenter le rendement des réseaux en déracordant les eaux pluviales pour les infiltrer et en luttant contre les intrusions d'eaux claires parasites sont prioritaires afin d'atteindre la conformité administrative de l'arrêté national du 21 juillet 2015 dont l'objectif est de déverser moins de 5 % des volumes collectés annuels. Ainsi en 2022, les rues Jules Guesdes, Marceau et Barbusse à Dechy, la rue de Douai à Gœulzin, la résidence d'Auteuil et la rue Mience à Hamel, les rues de la Chapelle et du Bois à Fressain ont fait l'objet de travaux visant à supprimer en partie les apports d'eaux claires parasites.

Le programme élaboré par DOUAISSIS AGGLO pour améliorer la gestion des agglomérations d'assainissement de Sin-le-Noble et Gœulzin qui affichent toutes deux, des conformités supérieures à 5 % de déversement de l'ensemble des volumes collectés va permettre une nette amélioration du score environnemental. Pour atteindre ces objectifs de résultats, DOUAISSIS AGGLO va construire un bassin de stockage-restitution des eaux (bassin d'orage) de plus de 2 900 m³ pour l'UT de Sin le Noble associé à un programme de 3 ans visant à déracorder les eaux pluviales sur les secteurs du haut de Dechy. Pour

Le volume des eaux usées reçues sur les usines d'épuration s'élève à 12,7 millions de m³ pour un rendement épuratoire global de 94.4 %. Les résidus issus de l'épuration des eaux usées sont majoritairement recyclés et valorisés au plus près de notre territoire.

Les travaux menés par le service assainissement ont permis de renouveler 5.16 km de réseaux et déracorder 24 575 m² d'eau pluvial dont 16 608 m² en infiltration.

L'année 2022 a été marquée par des hausses importantes des coûts du gaz, énergie nécessaire au fonctionnement du sécheur thermique de la station d'épuration de Douai. Dans ce contexte, le sécheur a été mise à l'arrêt et les boues sur-chaulées (pour hygiénisation) et épandues sans séchage préalable.

Une pollution aux métaux lourds (plomb, zinc, cadmium, mercure) a été détectée à la station d'épuration de Douai et a nécessité l'évacuation de plusieurs centaines de tonnes de boue en centre d'enfouissement technique.

Le service public assainissement est un service certifié par les normes ISO 9 001 pour la qualité du service et ISO 14 001 pour le respect des normes environnementales. Parallèlement les stations d'épuration ont reçu la certification ISO 50 001 pour la maîtrise de l'économie d'énergie.

l'UT de Gœulzin, le programme de travaux s'attachera à déracorder trois axes de voirie majeur du centre-ville de Gœulzin ; tout en limitant des apports issus de Cantin.



Travaux d'assainissement.

LES POINTS FORTS DU SERVICE PUBLIC

En 2022, il existe 78 conventions spéciales de déversement qui permettent de contrôler la bonne compatibilité des rejets avec les outils de collecte et d'épuration de DOUAISSIS AGGLO.

L'autre grande force du territoire est la politique de gestion alternative des eaux pluviales par infiltration ; il existe plus de 1 000 ouvrages de gestion alternative des eaux pluviales, soit l'équivalent de plus de 26 % du territoire ne générant plus d'eau pluviale.

Enfin l'ensemble des usines d'épuration sont aux normes de la directive cadre européenne.



Récupération des eaux pluviales.

Malgré la période de pandémie, les activités du service assainissement ont été maintenues.

COVID-19

PERSPECTIVES 2023

- Poursuivre la déconnexion des eaux pluviales sur les communes des agglomérations d'assainissement de Sin-le-Noble et Gœulzin pour limiter le transfert des eaux vers l'usine d'épuration de Sin-le-Noble afin de diminuer les déversements aux déversoirs d'orages pour converger vers les moins de 5 % de déversements des volumes globaux collectés (exigence de l'arrêté du 21 juillet 2015).
- Bâtir un zonage pluvial et un schéma directeur pour les 10 années à venir.
- Mener un audit sur la station d'épuration de Douai pour améliorer le traitement et redéfinir la file boue.
- Finaliser l'étude visant à limiter les apports des macrodéchets plastiques dans les réseaux d'assainissement en définissant des actions en amont (avant que les déchets ne soient collectés par les réseaux) et mettre en place un plan d'actions.
- Mener le renouvellement des contrats d'exploitation des ouvrages d'assainissement (réseaux et épuration).

Ordures ménagères, tri, déchets végétaux, verre et encombrants

Ordures ménagères : **38 371 T**
 Collecte sélective : **8 806 T**
 Verre : **5 424 T**
 Végétaux : **5 572 T**
 Encombrants : **2 979 T**



348 Kg/hab/an

Déchets moyens produits par habitant sur l'année (hors déchèterie)

573 Kg/hab/an

Déchets moyens produits par habitant au global

Déchets



Total des déchets collectés
86 018 T

Collecte en porte-à-porte
52 346 T



Déchèteries
33 672 T

Roost-Warendin : **5 937 T**
 Sin-le-Noble : **16 278 T**
 Cuincy : **5 981 T**
 Arleux : **4 831 T**
 DEEE : **643 T** réparties sur les 4 déchèteries
 Lampes : **2 T** réparties sur les 4 déchèteries

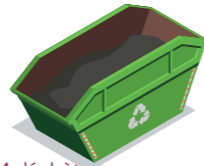

Dont **38,4 %** de gravats, **25,8 %** d'encombrants et **19 %** de végétaux qui représentent plus de **80 %** du total.

166 colonnes enterrées

L'année 2022 a été une année cruciale dans la préparation et l'organisation de la mise en place des nouvelles consignes de tri qui entrent en vigueur au 1^{er} janvier 2023.

Cette année, les déchets collectés ont été moins importants que ceux de l'année précédente avec 52 346 tonnes collectés en 2022 contre 65 448 tonnes en 2021 pour le porte à porte et 33 672 tonnes en 2022 en déchèterie contre 36 270 tonnes en 2021.

Au total 86 018 tonnes de déchets ont été collectés durant l'année 2022 :

- Le détail pour ordures ménagères, tri, déchets végétaux et verre (hors déchèterie)

OM : 38 371 tonnes (40 275 tonnes en 2021)
 Collecte sélective : 8 806 tonnes (9 572 tonnes en 2021)
 Verre : 5 424 tonnes (5 309 tonnes en 2021)
 Végétaux : 5 572 tonnes (6 812 tonnes en 2021)
 Encombrants : 2 979 tonnes (3 480 tonnes en 2021)

- Les déchets moyens produits par habitant sur l'année (hors déchèterie)

348 Kg/hab/an (433 Kg en 2021)

- Les déchets moyens produits par habitant au global

573 Kg/hab/an (674 kg en 2021)

- Le nombre de colonnes enterrées

166 dont 22 en attente de mise en service sur l'écoquartier du Douaisis (Pro D et avenue de la Liberté).

- Les tonnages des déchèteries.

TOTAL : 33 672 TONNES

Roost-Warendin : 5 937 tonnes (6276 t en 2021)
 Sin-le-Noble : 16 278 tonnes (16 904 t en 2021)
 Cuincy : 5 981 tonnes (6684 t en 2021)
 Arleux : 4 831 tonnes (6406 t en 2021)
 DEEE : 643 tonnes réparties sur les 4 déchèteries
 Lampes : 2 tonnes réparties sur les 4 déchèteries

Dont **38,4 %** de gravats, **25,8 %** d'encombrants et **19 %** de végétaux qui représentent plus de **80 %** du total.

- Végétaux : 14 458 bacs en abonnement (14 320 en 2021, + 0,97 %)

- Taux de refus de tri : 22,5 %

REDEVANCE SPÉCIALE :

- Fin de recensement des besoins pour les exploitations agricoles et HLL.

COLLECTE :

- Mise en place du camion « châssis étroit » à motorisation gaz pour le centre-ville de Douai.
 - Installation de 21 nouveaux points d'apports volontaires enterrés sur l'extension de l'écoquartier du Douaisis.
 - Accélération de la collecte des encombrants sur rendez-vous permettant le réemploi des objets en ressourcerie.

SENSIBILISATION ET ANIMATIONS :

- Traitement des refus de collecte : 17 637 (15 104 en 2021), +17 %
 - 30 animations en habitat collectif
 - 633 interventions sur le terrain dans le cadre d'une réclamation de l'habitant (688 en 2021)
 - 8 animations en structure (mairies et administrations, entreprises)
 - 9 participations à des événements environnement, 418 personnes sensibilisées
 - 38 animations scolaires, 931 personnes sensibilisées

EXTENSIONS DES CONSIGNES DE TRI :

De nouvelles consignes de tri vont entrer en vigueur au 1^{er} janvier 2023. En fin d'année 2022, une vaste campagne de communication a été déployée :

- Envoi d'une enveloppe à tous les habitants du territoire avec un courrier explicatif sur les nouvelles consignes signé par le président et le vice-président, le nouveau mémo du tri et le nouveau calendrier de collecte du secteur.
 - Publication d'un article dans le magazine de l'Agglo au mois de novembre.
 - Publication d'articles dans les journaux locaux.
 - Mise en place d'une banderole de communication sur les lieux publics principaux des 35 communes.
 - Sensibilisation de toutes les équipes des trois entreprises de collecte.
 - Affichage de l'information sur les panneaux publicitaires des quais EVEOLE.
 - Message sur le site internet de l'agglomération et sur les réseaux sociaux.

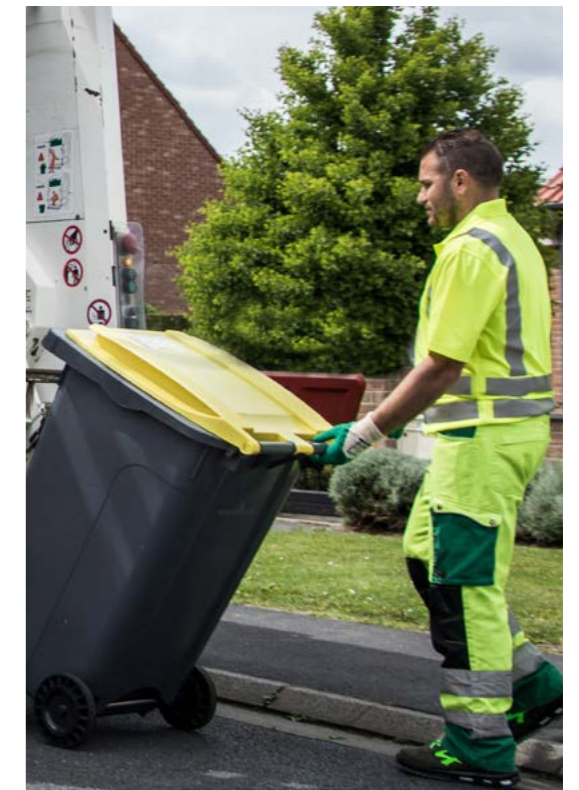



L'extension des consignes de tri ont commencé au premier janvier 2023.

PERSPECTIVES 2023

- Reprise de la gestion des déchèteries par DOUAISIS AGGLO.
- 40 animations scolaires et 10 participations d'évènements pour la sensibilisation au tri des déchets.
- Mise en place d'un deuxième projet de « baromètre du tri » en habitat collectif.
- Mise en place des nouveaux documents de communication sur les consignes de tri dans les habitats collectifs et au niveau des PAV.
- Mesure de la performance en centre de tri des nouvelles consignes appliquées au 1^{er} janvier 2023 (extension des consignes à tous les emballages).
- Sondage de la population sur l'assimilation des nouvelles consignes de tri.
- Mise en place d'interlocuteurs « déchets » au point service de Douaisis Agglo en centre-ville de Douai.
- Renouvellement des marchés d'achat et distribution des sacs pour la ville de Douai.
- Livraison de bac « jaune » emballage, papier et carton à tous les habitants du territoire ne possédant pas la bonne couleur.
- Modification des logos sur tous les bacs du territoire (CAD remplacé par DOUAISIS AGGLO).
- Etude territoriale sur la situation et les opportunités dans le cadre du tri à la source des biodéchets.
- Test sur la mise en place du système « CLINK » (valorisation du geste de tri) sur quelques points d'apports volontaires de verre.
- Mise en place de sonde de remplissage et d'un progiciel de gestion intégrée pour tous les points d'apports volontaires du territoire.
- Audit complet des besoins des communes dans le cadre de la redevance spéciale (le dernier datant de 2017).



ESPACES NATURELS

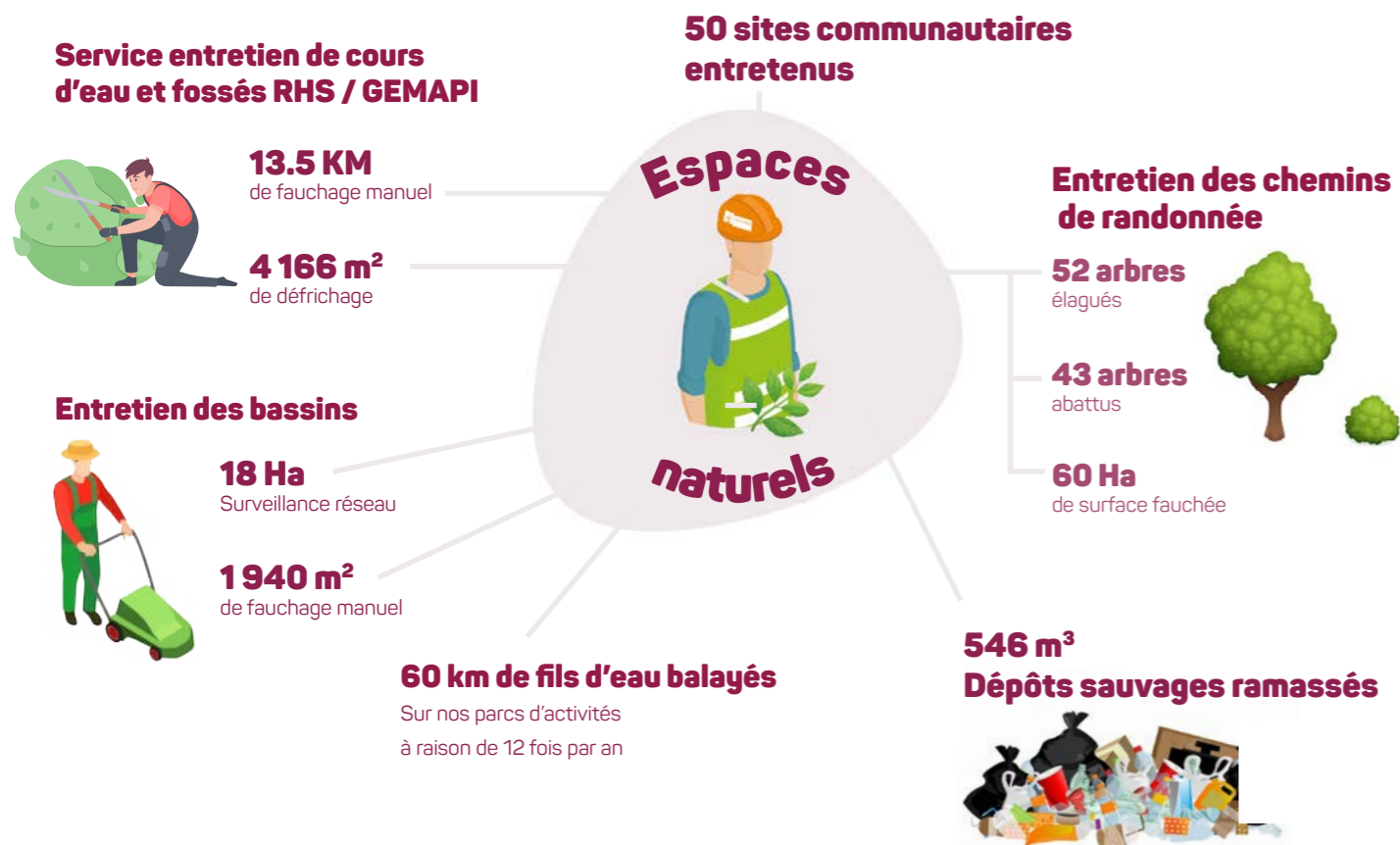

ESPACES VERTS :

Le périmètre d'action : 50 sites entretenus dans le cadre des espaces verts et espaces naturels, dont :

- 20 parcs d'activités et l'Ecopark
- 10 bâtiments communautaires
- 3 sites culturels et de loisirs : LOISIPARC, ARKEOS et son parc de reconstitution, LEGENDORIA
- GAYANT EXPO CONCERTS et ses 3 parkings
- Des axes de circulation : voie Renault, CD917
- 2 aires des Gens du Voyage
- Divers terrains communautaires et espaces naturels, tels que le Lac de CANTIN, le terril CALCIA, la friche SEBASTOPOL, le Sémaphore.

Les interventions en quelques chiffres :

- 60 ha de surfaces fauchées
- 18 ha de tonte réalisées
- 3 sites mis en éco-pâturage : Lac de Cantin, la butte Debussy et le musée-parc archéologique ARKEOS
- 60 km de fils d'eau balayés sur les parcs d'activités, à raison de 12 fois/an
- 6,2 km de haies taillées à raison de trois fois
- 3 sites mis en éco-pâturage : Lac de Cantin, la butte Debussy et le musée-parc archéologique ARKEOS
- 6,2 km de haies ont été taillées 3 fois/an
- 1,9 ha de massifs d'arbustes ont été taillés et désherbés
- 7 ha de désherbage mécanique et manuel des aires minérales

GEMAPI

- Réalisation d'un état des lieux et d'un diagnostic sur la vulnérabilité de DOUAISIS AGGLO face aux inondations (en cours). Rédaction d'un schéma directeur de lutte contre les inondations.
- Identification de zones humides pouvant avoir un intérêt pour la lutte contre les inondations. Les zones humides d'intérêt GEMAPI seront identifiées à l'occasion de la rédaction du schéma directeur de lutte contre les inondations
- Révision du projet d'aménagement de la zone d'expansion des crues existante au niveau du Parc Vernier. (En cours)
- Avis sur les révisions des PLU de Hamel et Douai pour les actions concernant la GEMAPI
- Réflexion sur la création d'une structure pour porter le SAGE Marque Deûle avec la Métropole Européenne de Lille (en cours)
- Participation aux commissions thématiques des SAGE
- Réflexion sur l'élaboration du Plan Intercommunal de Sauvegarde (PICS) (en cours)
- Participation à l'inventaire des ouvrages impliqués dans la gestion des eaux pluviales urbaines (GEPUR) (en cours)
- Projet de plantation de plantes dépolluantes dans les noues (étude réalisée reste les plantations à faire)
- Mise en place du système d'alerte APIC - Vigicrues Flash sur le territoire de DOUAISIS AGGLO
- Transfert de l'entretien du réseau hydrographique de surface au SMAPI sur son territoire
- Entretien de la ripisylve du réseau hydrographique de surface
- Elagages suite aux tempêtes de début d'année et à l'épisode orageux à l'automne
- Réalisation d'un plan d'entretien et de gestion des espaces verts sur les bassins
- Mise sous SIG de tous les ouvrages hydrauliques de DA, BRGM, VNF, Adopta...

PERSPECTIVES 2023

- Suivi de l'étude d'élaboration du schéma directeur de lutte contre les inondations suite à la phase de diagnostic réalisée en 2022.
- Participation au comité technique sur l'étude du risque inondation sur le Territoire à Risque Inondation important de Douai mené par la DDTM 59.
- Zone d'expansion de crues Vernier : réalisation d'une étude de danger et instruction du dossier Loi sur l'Eau. Début des travaux prévu pour fin 2024.
- Participation au comité technique des études sur les débits prélevables menées par les SAGE : étude HMUQ portée par le SAGE Scarpe amont et étude préliminaire d'évaluation du débit minimum biologique sur la Sensée portée par le SAGE Sensée.
- Appui technique auprès des communes pour diverses actions :
 - Râches : projet de réfection des berges du canal,
 - Sin-le-Noble : surveillance du Vivier,
 - Raimbecourt : étude sur le ruissellement,
- Généralisation de l'utilisation d'outils cartographiques SIG pour le suivi des actions réalisées sur le réseau hydrographique de surface.
- Début de l'élaboration du diagnostic sur les risques naturels en vue de l'élaboration d'un PICS.
- Organisation d'une animation à destination des lycéens et étudiants lors de la journée mondiale de l'eau.
- Révision du plan d'entretien et de gestion de la déclaration d'intérêt général sur le réseau hydrographique de surface.

TRANSITION ÉCOLOGIQUE, MOBILITÉ ET QUALITÉ

50 arbres fruitiers plantés
pour créer un verger éducatif au lac de Cantin



154 animations
en milieu scolaire sur l'environnement



13 nichoirs à rapaces
installés chez des agriculteurs



Mobilité douce
(vélo, marche)
7 actions déployées

5 directions certifiées ISO 9001 et ISO 14001

81 points de charge
38 bornes accélérées (22 kVA)
+ 3 bornes rapides (50 kVA)



12 485 sessions de charge

AIRRURAL
Finalisation du projet avec 9 actions structurées autour de 4 thématiques



La frame verte et bleue.

Territoires Engagés pour la Nature (TEN) / Préservation valorisation sites à enjeux

DOUAISIS AGGLO est, depuis novembre 2021, labellisée TEN ; label qui permet la reconnaissance des actions menées et représente une opportunité d'impulser une nouvelle dynamique en faveur de la nature avec les partenaires et acteurs locaux. Aussi l'année 2022 a été

marquée particulièrement par la mise en place d'inventaire participatifs sur Flers-en-Escrebieux, la création d'un guide pour accueillir les entreprises sur les parcs d'activités la préservation et la valorisation des sites à enjeux :

- Le terri de Germignies Sud : expérimentation d'une ATE (réalisation d'un herbier, pose d'un piège photo...) la mise en place d'un éco pâturage et le suivi de l'étude d'aménagement du terri.
- Le Lac de Cantin : plantation avec les écoles primaires d'un verger fruitier de 50 arbres et la formation des habitants et ouvriers communaux à sa gestion ainsi que le renouvellement du partenariat avec l'association le Pleurote Sinois.
- L'étang d'Aubigny au Bac : aménagement d'éco pâturage (vaches rouges flamandes), la réalisation d'un atelier d'information des riverains sur les opérations de gestion et le renouvellement de la convention de partenariat avec le CEN.

Par ailleurs l'exercice 2022 a été marqué par l'installation de 13 nichoirs à rapaces chez des agriculteurs (nichoirs pour chouettes effraie, chouettes chevêche, chouettes

hulotte et faucon crécerelles) et l'aménagement d'un verger et d'un jardin aromatique sur le Musée-Parc archéologique ARKEOS.

La mobilité douce

Afin de renforcer la part de modes actifs (vélos, marche) et de les sécuriser davantage, DOUAISIS AGGLO a mis en place un plan mobilité douce et active, financé en partie

par l'Etat et s'engage dans la requalification progressive de ses boucles de randonnées. Aussi l'exercice 2022 a été marqué par :

- la réalisation du diagnostic du stationnement vélo sur les bâtiments communautaires.
- la réalisation d'ateliers de réparation et de marquage des vélos sur 5 jours (collégiens et habitants).
- La mise en place de conventions de partenariats avec Droit d'vélo Douaisis et la Bouée des Jeunes (GAP).
- l'organisation et la participation aux challenges écomobilité des collégiens, scolaires et entreprises.
- la réalisation du diagnostic "savoir rouler à vélo" auprès des entreprises et établissements scolaires.
- Lancement de l'élaboration du Plan de Déplacement Etablissement Scolaire avec 3 établissements pilotes du territoire.
- La réalisation de l'étude de faisabilité du réseau points nœuds.

LA BIODIVERSITÉ

Education à l'environnement

DOUAISIS AGGLO réalise de nombreuses actions de sensibilisation auprès des communes, des scolaires et du grand public telles que « Les RDV de l'Agglo », les journées thématiques autour d'événements, des animations pour les scolaires. L'année 2022 a été marquée par l'édition de « Et si on agissait », un agenda vert reprenant les animations grand public, la réalisation d'un concours photos pour les scolaires, la création d'une mallette pédagogique « Zone humide », des animations sur la

qualité de l'air dans le cadre d'AIRRURAL, la participation à la nuit de la chouette avec ARKÉOS (mars) et la diffusion du guide du matériel alternatif à l'utilisation des phytosanitaires (destiné aux communes. DOUAISIS AGGLO est aussi partenaire de l'opération "Plantons le décor" qui propose des essences locales à destination du grand public, des communes et des entreprises : 5 126 items graines, arbustes, plantes et arbres commandés en 2022.



La mobilité électrique

Eu égard à sa compétence « création, entretien et exploitation d'un réseau d'infrastructure pour les véhicules électriques et hybrides », DOUAISS AGGLO a déployé, depuis 2018 une infrastructure de recharge pour véhicules électriques (IRVE). Celle-ci est aujourd'hui constituée de 38 bornes de recharge accélérée, ayant chacune une puissance de 22 KVA, et de trois bornes de recharge rapide, ayant chacune une puissance de

50 kVA ; soit 81 points de charge sur le territoire. L'exercice 2022 a été particulièrement marquée par la poursuite de l'amélioration des performances de l'infrastructure (+ 996 % de sessions de charge ; 95,89 % de disponibilité ; 189,71 tonnes CO² économisées, etc.), une optimisation des implantations et l'installation de 2 bornes accélérées sur Faumont et sur Courchelettes et 2 bornes sur le boudrome communautaire.



Une borne électrique.

Etude trafic et circulation

DOUAISS AGGLO a finalisé, en 2022 sa prospective de trafic et de circulation à l'horizon 2035 et le zoom particulier étudié sur le secteur Renault / Envision dont la principale conclusion est qu'en dépit de l'augmentation du trafic, induit par les projets du secteur, il n'y aura pas

de difficultés de circulation future dans le secteur. Cette fluidité est due à l'organisation du travail en 3x8 d'Envision AESC et à la réalisation de l'échangeur complet par le CD 59.

Verdissement flottes de transports

DOUAISS AGGLO a finalisé, en 2022, son étude comparative multi-carburants sur le verdissement des flottes de transport et leur conversion vers des motorisations à

faibles émissions (90 K€ ; 50 % financement Région HDF). La stratégie de transition retenue est divisée en 2 étapes :

- 2022-2030 : déploiement Bio GNV de BOM/autocars et un mix batterie / GNV pour autobus (77 % / 23 %).
- Post-2030 : déploiement à 86 % de véhicules électriques à batteries et 14 % Bio GNV ou bien déploiement à 74 % en véhicules hydrogènes, 12 % électriques sur batteries et 14 % bio GNV.

Qualité de l'air

■ Le projet AIRRURAL (122 K€ ; 70 % de financement de l'Etat) :

L'année 2022 a été marquée par la finalisation du projet d'étude de la qualité de l'air en milieu rural ; baptisée AIRRURAL et qui a mobilisé près de 100 élèves, 4 classes de CE2-CM1-CM2, un atelier citoyen de 20 personnes et 16 communes. Le plan d'actions final du projet comprend 9 fiches actions structurées autour de 4 thématiques principales (mobilité, espaces verts et agriculture, chauffage, qualité de l'air à proximité des écoles). L'aboutissement du projet AIRRURAL constitue un nouveau

point de départ pour le territoire afin de poursuivre de façon durable son engagement pour la qualité de l'air dans ses actions. Le projet a montré qu'il était possible de mobiliser un territoire rural sur la thématique de l'air en coconstruisant un plan d'action réaliste et opérationnel avec les élèves, les citoyens, les acteurs et les élus. Le projet a permis, de produire par modélisation, et pour la première fois dans la Région HDF, une cartographie, à fine échelle, des concentrations de NH3.

■ Expérimentation régionale sur l'évaluation dynamique des teneurs en pollens dans l'air ambiant :

DOUAISS AGGLO a fait installer, en juin 2022, un capteur spécifique sur la station Douai-Theuriet. Ce capteur, contrairement à un capteur classique qui ne permet qu'une diffusion des résultats d'analyse à postériori,

permet une évaluation dynamique des teneurs en grains de pollens par grandes familles ; soit un atout pour faciliter la prévention des personnes allergiques.



Les démarches de certification ISO 9001 / ISO 14001

DOUAISS AGGLO a mis en place une démarche intégrée de management de la qualité (ISO 9001) et de l'environnement (ISO 14001). La certification ISO 9001 a pour ambition l'efficacité et l'amélioration constante du service public rendu aux habitants alors que la certification ISO 14001 vise à limiter l'impact de nos activités sur l'environnement.

Via ces certifications, les élus définissent une politique générale en matière de qualité et d'environnement qui se traduit par la mise en place d'objectifs, de plans d'actions, de procédures et d'indicateurs de performance. Actuellement, les services concernés sont :

- La Direction du Développement Economique : Aménagement de parcs d'activités, accueil et accompagnement des entreprises, gestion et suivi des performances environnementales pour 9 parcs d'activités,
- La Direction du Cycle de l'Eau : Gestion des eaux usées et des eaux pluviales, production et alimentation en eau potable, préservation de la ressource en eau, travaux et activités administratives,
- La Direction Voirie Electricité : Travaux sur les voiries communautaires,
- La Direction Espaces Naturels : l'entretien des espaces verts et naturels communautaires, entretien des réseaux hydrographiques de surface,
- La Direction des Déchets : collecte des déchets, sensibilisation de la population.

BÂTIMENTS



€ 122 000 €
de travaux et réparations

€ 276 000 €
de travaux et renovation
au sein de l'Hôtel communautaire

Bâtiments



€ 176 000 €
de travaux réalisés

(nouveau ponton, dalles pour le food truck,
remise en état des berges)



€ 156 000 €
pour la création d'un PC
sécurité,

la sécurisation
du site, la climatisation du cube de verre et
la maintenance courante de l'équipement.



La base de loisirs a fait l'objet de maintenance courante toute au long de l'année ainsi que de contrôles réglementaires pour un montant de 29 000 € HT. Un nouveau ponton a été posé pour un montant de 67 000 € HT et les berges ont été remises en état pour un montant de 66 000 €. Des dalles pour accueillir le food truck ont été coulées pour un montant de 14 000 € HT.



- Création d'un PC sécurité et sécurisation du site et contrôle d'accès pour un montant de 67 000 € HT.
- Climatisation du cube de verre pour un montant de 18 000 € HT.
- Maintenance courante tout au long de l'année et contrôles réglementaires pour un montant de 71 000 € HT.



le centre aquatique spa situé dans l'écoquartier du Douaisis a fait l'objet de divers travaux et réparations pour un montant de 122 000 € HT.



Des travaux d'amélioration ont été effectués au sein de cet équipement sportif pour un montant de 31 000 € HT.

HÔTEL COMMUNAUTAIRE

Des travaux du palier au 1^{er} étage de l'hôtel communautaire ont été effectués pour un montant de 80 000€. Maîtrise d'œuvre pour le remplacement de la toiture pour un montant de 79 000€ HT. Le Plateau du service Ressources Humaines a entièrement été refait et le service a aménagé de façon transitoire à EUREKA pour un montant de 117 000 € HT.

PERSPECTIVES 2023

La crise énergétique débutée mi-2022 met en lumière la nécessité de mieux connaître et maîtriser les consommations des équipements communautaires, de mieux acheter l'énergie. Dans ce contexte, la direction des bâtiments évolue en direction des bâtiments et de l'énergie, des recrutements externes permettront de renforcer les compétences dans ce domaine.

Outre le renforcement du suivi des consommations et de la connaissance patrimoniale pour programmer les travaux d'amélioration énergétique, l'accent sera mis également sur l'amélioration de l'achat d'énergie (relance d'un marché d'achat de gaz, préparation d'un nouveau marché d'achat d'électricité plus adapté aux besoins spécifiques de Douaisis Agglo que les solutions actuelles proposées par l'UGAP).

La programmation détaillée, les études et la passation des marchés de travaux pour l'aménagement de locaux en centre-ville de Douai (110 000€ TTC), ayant vocation à accueillir DOUAISIS AGGLO TOURISME et un point d'information et de service de DOUAISIS AGGLO, seront réalisés en 2023.

Quelques équipements majeurs pour l'attractivité du Douaisis bénéficieront d'une attention particulière en 2023 :

- SOURCEANE : remise à niveau et améliorations après cinq ans de fonctionnement et concomitamment au changement de délégataire (35 000 € TTC)
- BOULODROME DU DOUAISIS : améliorations correspondant à des mises au point après un an de fonctionnement, notamment pour répondre à une demande d'organisation de grands événements plus forte que prévue dès le démarrage (320 000 € TTC)
- GAYANT EXPO : modernisation et mise en conformité des systèmes de sécurité et de vidéosurveillance également indispensable pour les candidatures en tant que centres d'examen (476 000 € TTC)

De façon plus classique, la direction des bâtiments et de l'énergie assurera les missions de maintenance et d'amélioration du patrimoine :

- Contrôles et vérifications périodiques obligatoires garantissant la sécurité des utilisateurs et du public,
- Réparations et mises en état,
- Travaux d'amélioration des performances énergétiques et environnementales,
- Travaux de réaménagement et d'embellissement (remises en peinture, cloisonnements, ...).

€ **Entretien divers en voiries**
472 000 €
pour la trentaine d'opérations



Voiries



€ **273 000 €**
pour réfection et création
d'une piste cyclable
rue Panhard sur le Parc des
Près Loribes (Flers-en-Escrebieux)



ÉCOQUARTIER DU DOUAISIS
€ **Eclairage public**
283 000 €
pour la rénovation et la modernisation
de l'éclairage public sur l'Ecoquartier du Douaisis



€ **Sécurité et**
signalisation
77 000 €

Le service voiries a effectué de nombreux travaux durant toute l'année 2022. Une trentaine d'opérations d'entretien ont été réalisées dont des travaux sur l'écoquartier. Le service a également réalisé une piste cyclable le long de la rue Panhard sur le parc des Près Loribes ainsi que des travaux de signalétique tels que les marquages des giratoires Amazon et Sourcéane.

RELAMPING DE L'ÉCOQUARTIER SUR LES PRO A, B ET C – FIN DE TRAVAUX EN 2022

Ce marché concerne la rénovation et la modernisation des équipements de l'éclairage public existant afin de réduire les consommations en électricité de l'ensemble des équipements.
Montant des dépenses sur 2022 : 282 654 € TTC.

FLERS- RUE PANHARD – RÉFECTION DE VOIRIE ET RÉALISATION D'UNE PISTE CYCLABLE

Ces travaux de voirie consistent à la réfection de la couche d'assise, et de la couche de roulement de la chaussée de la rue Panhard sur le Parc des Près Loribes, ainsi qu'en la réalisation d'une piste cyclable.
Montant des travaux réalisés : 272 481,60 € TTC.

ENTRETIEN DES VOIRIES

Ce marché concerne la réalisation de travaux neufs et l'entretien des voiries de DOUAISIS AGGLO. Parmi la trentaine d'opérations réalisées en 2022 pour un montant de 471 257,39 € TTC, il est à noter les travaux réalisés sur l'Ecoquartier en vue de la rétrocession des voiries (62 947 € TTC), le remplacement de fonte sur l'Ecoquartier (47 843 € TTC) ou encore des travaux sur la zone de la Brayelle (47 046 € TTC).

ENTRETIEN DE L'ÉCLAIRAGE PUBLIC

Ce marché a pour objet la maintenance (préventive et curative) des installations d'éclairage public de DOUAISIS AGGLO, ainsi que la maintenance des feux tricolores face à l'usine Renault. Les prestations mandatées sur 2022 s'élèvent à 121 495 € TTC, dont notamment 10 174 € TTC pour la réfection du réseau éclairage public de l'Hôtel communautaire.

SIGNALÉTIQUE

Ce marché concerne les travaux de signalisation horizontale, de signalisation verticale et dispositifs de sécurité.

Parmi les chantiers marquants de 2022, il y a le marquage sur le giratoire Amazon et de la rue de la Plaine avec la fourniture et pose de glissière bois/métal et de potelets pour un montant de 10 410 € TTC, le marquage et la signalétique sur le giratoire Sourcéane pour un montant de 10 730 € TTC ou en encore le marquage et la signalétique de la Zone du Luc pour un montant de 15 821.64 € TTC.

Le montant des travaux réalisés sur 2022 s'élève à : 76 737.23 € TTC.



ELECTRIFICATION



R2 : Montant de la redevance R2 2022 : 189 657.60 €
La redevance R2 concerne les investissements permettant de mettre en œuvre pour le réseau public de distribution concédé les dispositions relatives à la transition énergétique et notamment les investissements permettant de différer ou d'éviter le renforcement du réseau.

Article 8 : Montant de la redevance pour l'année 2022 : 164 154 €.

Cette redevance concerne la dissimulation à vocation environnementale des ouvrages de la concession (réseau basse tension).

LAMBRES – ERMITAGE 2 – MISSION DE MAÎTRISE D'ŒUVRE- VIABILISATION MINOTERIE

Ces travaux concernent la viabilisation et l'extension du Parc d'Activités Ermitage II et plus particulièrement les travaux de terrassement, d'assainissement, télécom et réseaux divers, qui permettront l'implantation de nouveaux industriels dont la Minoterie.

Finalisation du DCE.

Montant des dépenses pour l'année 2022 : 11 400 € TTC.

ETUDE POLLUTION/ SOLS

18 études réalisées pour un montant de 163 487.40 € TTC

GÉORÉFÉRENCIEMENT DES RÉSEAUX – ADRE RESEAUX

Ce marché concerne la détection et le géoréférencement des réseaux d'éclairage public, fibres et fourreaux télécom, des bornes de recharge des véhicules électriques et des colonnes enterrées sur le périmètre de DOUAISIS AGGLO
Montant des prestations réalisées sur 2022 : 45 894 € TTC.



MARCHÉ DE BALAYAGE ET ENTRETIEN HIVERNAL SUR LES VOIRIES COMMUNAUTAIRES



Marché de balayage et entretien hivernal sur les voiries communautaires :

Marchés de balayage mécanique et autres prestations de nettoyage des voiries et espaces publics, et entretien hivernal.

Montant des prestations réalisées sur 2022 : 48 503 € TTC.

DÉVELOPPEMENT ET BILAN DE L'ANNÉE 2022 DU SERVICE

- Le relamping de l'écoquartier sur les phases A, B et C.
- Un travail sur la rétrocession des voiries notamment aux communes de Sin le Noble et de Lambres les Douai a été entamé sur l'année 2022.
- Dans le cadre du maintien des ZAC en dans de bonnes conditions d'usage et d'accès, des travaux sont entrepris de petites maintenances avec la reprise de bordurations, réfection de petite surface, la mise en sécurité par la pose de panneau, mobiliers urbain, ralentisseurs, marquage routier mais aussi de plus grosse reprise comme la reprise de l'ensemble de la rue Panhard avec le réemploi de la structure de voirie pour la réalisation d'une assise pour la réalisation d'une piste cyclable.
- Garantir aux entreprises installées et aux futurs investisseurs, ainsi qu'à leurs personnels de bonnes conditions de circulation sur les zones et chemins de randonnées communautaires.



PERSPECTIVES 2023

- Réaménagement du parking intérieur Cayant Expo
- La rétrocession des voiries de l'Ecoquartier aux communes de Sin-le-Noble et Lambres lez Douai
- Relamping des sites sur les zones industrielles comme la Haute-Rive
- Maintenance des parcs d'activités (voire, éclairage public, signalétique)

AMÉNAGEMENT

EURADOUAI instinct tertiaire

€ 310 424 €
montant des dépenses
pour EuraDouai



€ 551 202 €
montant des dépenses pour
les Trames vertes et bleues

Aménagement



ÉCOQUARTIER DU DOUAISIS

€ 1,8 M €
montant des dépenses pour
l'Ecoquartier du Douaisis

€ 553 545 €
coût des aménagements
dans l'Ecoquartier
pour stationnements illicites



De nombreux travaux d'aménagement importants ont été effectués tout au long de l'année. Les travaux importants ont été notamment réalisés au sein de l'écoquartier du Douaisis avec entre autres, l'achèvement des travaux pour les lots 1,2 et 3 et des travaux d'aménagement en vue des stationnements illicites. Des études en lieu avec le futur quartier d'affaires EuraDouai ont été réalisées pour un montant de 310 424 €. Enfin, les boucles communautaires ont également été aménagées sur les communes d'Arleux, Hamel ou encore Lauwin-Planque.

EURADOUAI

- Choix de la MOE + Etudes jusqu'en phase DCE.
- Avancement des études concernant le projet.
- Montant des dépenses sur 2022 : 310 424 €.

TRAMES VERTES ET BLEUES : RÉALISATION DES BOUCLES COMMUNAUTAIRES

- Finalisation du chantier Arleux Hamel.
- 2^{ème} phase d'aménagement sur Lauwin-Planque.
- 3 Cavaliers Auby.
- Montant des dépenses sur 2022 : 551 202 € TTC.

ÉCOQUARTIER DU DOUAISIS – PRO D

- Travaux d'aménagement du secteur D sur l'Ecoquartier du Douaisis.
- Achèvement des travaux pour les lots 1, 2, 3.
- Montant des dépenses sur l'année 2022 : 1 788 552,17 € TTC.

ÉCOQUARTIER DU DOUAISIS – STATIONNEMENT ILLICITE MOE ET TRAVAUX

Ces travaux consistent en un aménagement des abords Douai et Lambres-Lez-Douai.
de l'Ecoquartier du Douaisis en vue de la gestion des Montant des prestations réalisées en 2022 :
stationnements illicites sur les communes de Sin le Noble, 553 545 € TTC

DÉVELOPPEMENT ET BILAN DE L'ANNÉE 2022 DU SERVICE

- Le pôle Aménagement a géré durant cette année 2022 des travaux importants plus particulièrement axés sur :
- L'Ecoquartier du Douaisis avec la fin des travaux du PRO D qui permettent aujourd'hui de proposer plus de 130 lots libres à la vente.
- Les études en lien avec la MOE sur le projet d'EuraDouai avec la réalisation de l'AVP, Pro et DCE.
- En lien avec la Direction environnement, le pôle Aménagement travaille à la réalisation des boucles communautaires sur les communes d'Arleux - Hamel, Lauwin-Planque, Auby.
- L'étude et le démarrage des travaux sur le stationnement illicite sur l'écoquartier du Douaisis avec la mise en place de portiques, la réalisation de jardinières et la plantation de 176 arbres à hautes tiges et de 312 cépées.
- Viabiliser de nouveaux terrains sur les zones existantes.
- La commercialisation des lots libres : 69 au total.

PERSPECTIVES 2023

- Travaux d'aménagement EURADOUAI : lancement de la consultation des entreprises en avril 2023, démarrage des travaux en Septembre 2023
- Réalisation de travaux de VRD et aménagement paysager, comprenant :
 - Aménagement d'un parking de 250 places sur l'ECOPARK à Sin-le-Noble
 - Réalisation d'une voie nouvelle et viabilisation de parcelles sur l'écoquartier du Douaisis
 - Réalisation d'une extension de réseau sur l'Ermitage 2 à Lambres-lez-Douai
- Finalisation des travaux stationnement illicite
- Réalisation d'une voie d'alimentation du projet de DGB Property sur l'Ecoquartier du Douaisis
- Aménagement du terrain familial pour les GDV sur Auby
- Extension de l'aire d'accueil des gens du voyage sur Dechy/ Sin-le-Noble
- Participation au financement de l'aménagement de la RD 120
- Loisirparc :
 - Lancement des études réglementaires pour le réaménagement de la base de Loisirs d'Aubigny au Bac
 - Le lancement des études avec la MOE pour le réaménagement de la base de loisirs
- Lancement de la consultation pour la MOE de l'Escarpelle
- Ecoquartier du Douaisis – Pro D - Finalisation des travaux d'éclairage
- Poursuivre la commercialisation des lots libres





DOUAISIS AGGLO

746, rue Jean Perrin, Parc d'activités de Douai-Dorignies - 59 500 Douai
03 27 99 89 89 - www.douaisis-agglo.com - facebook.com/douaisis.agglo/

Conception : direction de la communication DOUAISIS AGGLO
Crédits photos : fotolia - DOUAISIS AGGLO
Numéro ISSN : 22.61.1800