

LA "VALLÉE DE LA BATTERIE" ÉLECTRISE LE DOUAISIS !

Amazon a fêté ses 10 ans
à Lauwin-Planque !

Comment l'Agglo œuvre pour la
naissance du Royal Mirabeau

O'Saturne, la brasserie qui
gravite autour d'Orionis

Arrêt sur images



9 > 18 SEPT.

79^e FOIRE EXPOSITION RÉGIONALE

Cette année encore, DOUAISIS AGGLO présentait son stand à la Foire Exposition Régionale de Douai. Pour cette 79^{ème} édition, ce stand était dédié aux équipements culturels, sportifs et de loisirs. Les parrains du Boulodrome du Douaisis, Philippe Quintais et Damien Hureau, ont profité de leur venue sur le stand pour faire la rencontre de Cadou, la mascotte de Loisiparc. L'inauguration du stand fut aussi l'occasion de dévoiler le nom de la future patinoire : Polarys.

26 SEPT.

SIGNATURE DE L'ACTE DE VENTE DES TERRAINS DE L'AGGLO À AESC

Le 26 septembre, DOUAISIS AGGLO et AESC France ont signé l'acte de vente des terrains sur lesquels la gigafactory y construit sa première usine de batteries. Gerald Darmanin, Ministre de l'Intérieur et des Outre-mer, avait fait le déplacement pour célébrer ce moment historique pour le Douaisis.

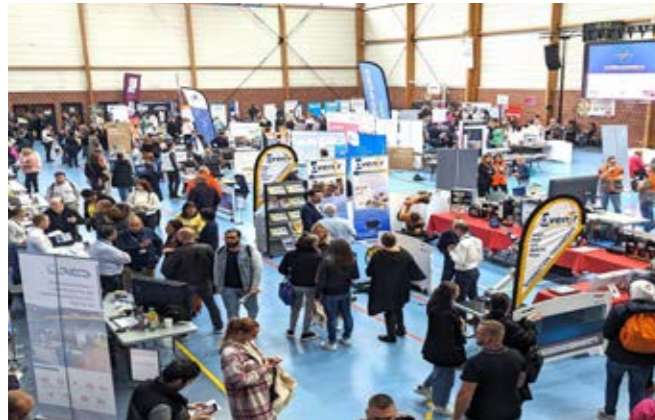

12 OCT.

LES ATELIERS DE L'INDUSTRIE 4.0

Cette 2^{ème} édition des Ateliers de l'industrie 4.0 a réuni près de 800 visiteurs. L'objectif de cet événement : faire découvrir les métiers de l'industrie qui recrutent. 24 entreprises du secteur et de nombreux organismes et partenaires étaient présents pour cette journée dédiée à l'emploi.



Retrouvez la vidéo dédiée sur notre site douaisis-agglo.com

21 & 22 OCT.

LES MÉDIÉVALES FANTASTIQUES

Les Médiévales Fantastiques présentées à Arkéos, le Musée-Parc archéologique, avaient cette année pour thématique « l'appel des revenants ». Spectacle de feu, animations, marché artisanal, déambulations. La programmation de cette nouvelle édition était riche pour célébrer cette grande fête de clôture du parc d'Arkéos.



Le rayonnement économique du Douaisis est en marche. Depuis plusieurs années, nous œuvrons ensemble avec les élus, pour que notre beau et résilient territoire aille de l'avant et soit attractif.

Le 26 septembre 2023 restera un moment gravé dans l'histoire de DOUAISIS AGGLO. Celui de la signature de l'acte de vente des terrains entre l'Agglo et AESC France. L'installation de cette gigafactory offre une impulsion majeure au territoire et nous enjoint à être à la hauteur de ce nouveau pôle industriel français qui se bâtit dans la région des Hauts-de-France.

Nous prêtons main forte à AESC France dans chaque nouvelle phase de recrutement dont l'objectif est d'accueillir 1 000 salariés d'ici 2025. Nous faisons tout pour que les nouveaux salariés se sentent accompagnés et soutenus par l'Agglo dans cette nouvelle aventure. Chacun d'eux peut se rendre gratuitement sur le site de la gigafactory en empruntant l'une des lignes du réseau de transports Evéole rendu gratuit depuis le 1^{er} janvier 2022.

Une cellule d'accueil pour les nouveaux arrivants

Pour les nouveaux arrivants sur le territoire, nous avons créé une cellule d'accueil, au sein de l'Agglo, qui les accompagne dans leurs démarches administratives pour qu'ils puissent se sentir chez eux, le plus rapidement possible.

Enfin, de nouveaux logements sont en construction, à quelques kilomètres de la gigafactory, au sein de l'Ecoquartier du Douaisis afin que les salariés et leur famille puissent bénéficier d'un cadre de vie idéal, au plus proche des commerces, restaurants et équipements sportifs et de loisirs comme le Boulodrome, Sourcéane et prochainement Polarys, la patinoire du Douaisis.

Cette fin d'année est aussi marquée par la relance des travaux du Royal Mirabeau, situé au cœur de la ville centre. Ici encore, DOUAISIS AGGLO a été un acteur de premier rang en se portant garant de 50% de deux prêts pour permettre l'achèvement du chantier. Dans deux ans, cet hôtel de luxe accueillera ses premiers clients grâce au soutien de l'Agglo.

L'année 2024 s'annonce tout aussi constructive que la précédente avec de nombreux projets : la passerelle et le parking silo du quartier d'affaires EuraDouai seront inaugurés. Polarys, la patinoire du Douaisis ouvrira à l'automne prochain et rejoindra ainsi l'ensemble des équipements culturels, scientifiques, sportifs et de loisirs de l'Agglo. Nos équipements font la fierté du territoire et nous ne cessons de les valoriser à travers des événements qui y sont organisés tout au long de l'année. L'année prochaine, un coup de projecteur sera d'ailleurs tourné sur Arkéos, le Musée- Parc Archéologique qui fêtera ses 10 ans !

En cette fin d'année où la générosité et la solidarité sont de mises, je tiens à vous redire tout mon engagement et ma détermination pour que notre beau Douaisis reste un territoire sur lequel vous vous épanouissez. J'en fais ma priorité. Je vous souhaite à toutes et à tous de très belles fêtes de fin d'année.

Bien cordialement

Édito

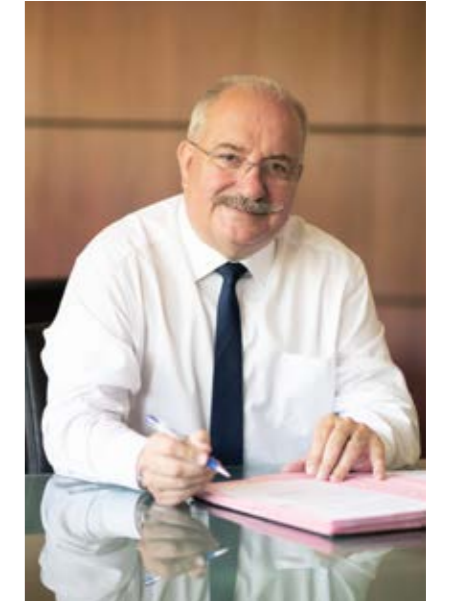

Christian POIRET
Président de DOUAISIS AGGLO

Anhiers
Arleux
Aubigny-au-Bac
Auby
Brunémont
Bugnicourt
Cantin
Courchelettes
Cuincy
Dechy
Douai
Erchin
Esquerchin
Estrées
Faumont
Féchain
Férin
Flers-en-Escrebieux
Flines-lez-Râches
Fressain
Gœulzin
Guesnain
Hamel
Lallaing
Lambres-lez-Douai
Lauwin-Planque
Lécluse
Marcq-en-Ostrevent
Râches
Raimbeaucourt
Roost-Warendin
Roucourt
Sin-le-Noble
Villers-au-Tertre
Waziers

DOUAISIS AGGLO

La "Vallée de la batterie" électrifie le Douaisis !



De gauche à droite : Caroline Sanchez, Maire de Lambres-lez-Douai, Christian Poiret, Président de DOUAISIS AGGLO, Gérald Darmanin, Ministre de l'Intérieur et des Outre-mer, Shoichi Matsumoto, CEO de AESC France et Xavier Bertrand, Président de la Région Hauts-de-France.

Le 26 septembre dernier, Christian Poiret, président de DOUAISIS AGGLO et Shoichi Matsumoto, CEO de AESC France ont signé l'acte de vente des terrains sur lesquels la gigafactory sino-japonaise construit sa première usine de production de batteries.

Un acte de vente qui offre un véritable coup de projecteur sur le Douaisis. Avec l'arrivée de AESC France, le territoire devient un acteur de premier rang de la « Vallée de la batterie » et participe à l'élaboration de ce pôle industriel français de batteries aux côtés de ACC à Douvrin et de Verkor à Dunkerque.

L'installation de ce fabricant de batteries sur les communes de Lambres-Lez-Douai et Cuincy va permettre de travailler en flux tendus avec Renault Electricity implanté sur les terrains voisins. Objectif à horizon 2025 : équiper les modèles électriques de Renault comme la tant attendue R5 avec les batteries de AESC France. Un véritable écosystème de l'électromobilité qui rassemble les fournisseurs et centralise la chaîne de valeur.

DOUAISIS AGGLO est au côté de AESC France depuis son implantation et reste un soutien indéfectible dans chaque étape de ce projet.

Construction de logements, réseau de transports gratuit, cellule d'accueil : l'Agglo déploie de nombreux leviers pour accueillir les nouveaux salariés de la gigafactory. Si certains d'entre eux vivent sur le territoire, les recrutements de AESC France vont aussi attirer de futurs résidents dans le Douaisis puisqu'à horizon 2025, 1 000 nouveaux salariés viendront fouler le sol de cette usine. Techniciens de maintenance, ingénieurs, opérateurs ou encore chefs de projets, comme vous le lirez dans ce dossier, une nouvelle phase de recrutement est en cours.

De la genèse du projet au recrutement des nouveaux salariés en passant par le développement de l'électromobilité sur le territoire, nous reviendrons aussi sur les nombreux aspects qui gravitent autour de l'arrivée de AESC France sur le territoire.



DOSSIER AESC

Accueil personnalisé, logements, mobilité : le soutien de l'Agglo !

La première unité de production de AESC France sera effective fin 2024.

Le 26 septembre 2023 restera dans les mémoires de DOUAISIS AGGLO et AESC France. Cette date marque l'acte de vente des 18 hectares de terrains sur lesquels la gigafactory implante sa première usine de batteries électriques. La première unité de production disposera d'une capacité de 9GWh/an à horizon 2025 et pourrait s'étendre à plus de 30 GWh/an d'ici à 2029.

Pour parvenir à ce dessein de grande ampleur, DOUAISIS AGGLO a épaulé la gigafactory dans chaque étape du projet. Des achats de terrains à Renault à la construction de logements pour accueillir les nouveaux salariés. Retour sur les grandes étapes.



Retrouvez la galerie photos du chantier.



Un accompagnement à chaque étape du projet

Depuis le 15 juin 2021, date à laquelle DOUAISIS AGGLO a conventionné avec l'EPF des Hauts-de-France pour l'acquisition de 148 hectares de terrains à Renault, l'Agglo est restée un acteur prépondérant dans l'installation de AESC France sur le territoire. Sur l'aspect juridique, elle a été un véritable moteur dans l'obtention des autorisations d'urbanisme et a obtenu la maîtrise foncière en un temps record. DOUAISIS AGGLO a œuvré au quotidien pour faciliter toutes les démarches administratives, environnementales et juridiques d'AESC France avec l'ensemble des partenaires du projet : Etat, élus, communes et concessionnaires.

Un nouvel échangeur pour fluidifier le trafic

Un grand projet routier élaboré par DOUAISIS AGGLO et le Département du Nord va bientôt voir le jour avec le réaménagement d'un échangeur entre la D621 et la D650. Ce nouvel échangeur va permettre de fluidifier la circulation aux abords du site de Renault Electricity et AESC France mais va également faciliter l'accès des salariés de ces deux géants de l'Industrie du Douaisis.

À court terme, l'Agglo prévoit aussi des aménagements spécifiques pour cette nouvelle zone en plein essor avec la création d'un parking poids lourds.



Une cellule d'accueil personnalisée

Une cellule d'accueil a été installée au sein de l'Agglo pour aider les futurs salariés provenant d'un autre territoire que DOUAISIS AGGLO. Composée d'une chargée de mission et de son assistante, cette cellule d'accueil nommée "Welcome Desk" a pour objectif de faciliter, via l'entreprise, l'arrivée des nouveaux employés dans leurs démarches administratives, dans leur recherche de logements, d'écoles pour les enfants, travail pour les conjoints ou rendez-vous avec les professionnels de santé. Elle sera donc bien sûr destinée à tous les nouveaux salariés d'AESC qui s'installent sur le territoire.



Des logements pour accueillir les nouveaux salariés

La création de 1 000 emplois dans cette première usine de batteries va entraîner l'arrivée de nouveaux habitants sur le territoire. À quelques kilomètres d'AESC, l'Ecoquartier du Douaisis poursuit son développement. 300 nouveaux logements individuels et collectifs seront prochainement construits, en vue d'accueillir, notamment, les nouveaux salariés de la gigafactory. Des logements individuels allant du T2 au T5 et idéalement situés (proche des commerces, restaurants et des équipements sportifs et de loisirs...) sortiront prochainement de terre. L'Ecoquartier du Douaisis propose également des terrains libres de constructeurs. A ce jour, 17 terrains sont disponibles sur la commune de Sin-le-Noble.



Un réseau de transports gratuit toujours en développement

Le réseau des transports Evéole, gratuit pour tous depuis le 1^{er} janvier 2022, comprend une ligne qui dessert l'Ecoquartier afin que tous les habitants puissent en profiter. La ligne 17 dessert le futur site AESC ainsi que Renault Electricity.

Toujours soucieuse de valoriser les déplacements en modes doux (vélo, marche à pied) et la mobilité partagée, DOUAISIS AGGLO construit aussi des parcs de covoiturage. Lallaing, Roost-Warendin ou encore Quincy bénéficieront prochainement de nouvelles aires de covoiturage. Des parkings relais seront également installés sur des axes stratégiques, pour permettre aux automobilistes de se garer facilement avant de prendre le bus.

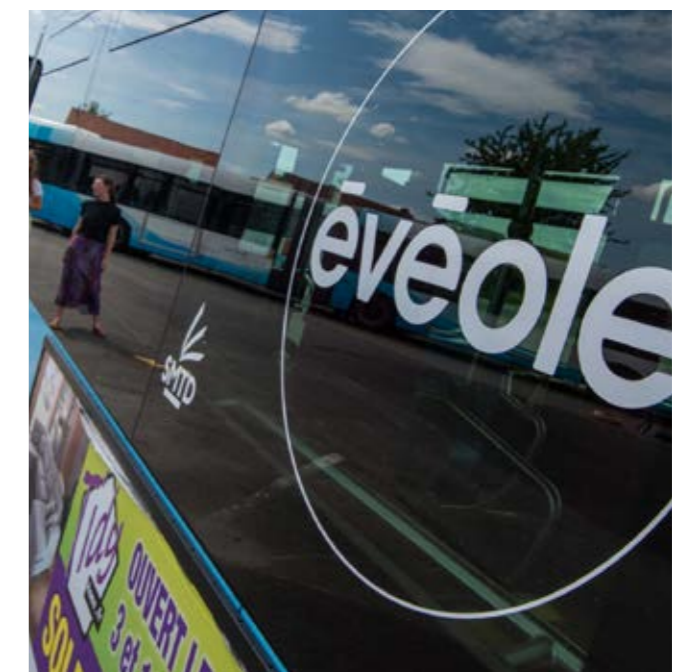



DOSSIER AESC

Plus de 1 000 salariés pour 2025 !

Une deuxième session de formation démarrera en avril 2024.

AESC France va embaucher 1 000 nouveaux salariés pour 2025. Pour cela, la gigafactory opère de nombreuses phases de recrutement suivies de formations. Techniciens de maintenance, opérateurs ou conducteurs de ligne, chaque nouvel arrivant bénéficie d'une formation d'environ 9 mois pour se perfectionner sur les différents systèmes et machines mis en place sur la première ligne de production, qui sera effective fin 2024.

Si les compétences techniques sont des critères importants à l'embauche, des facteurs humains tels que l'intégrité, la bienveillance ou encore la conscience professionnelle

sont des aspects du recrutement non négligeables pour AESC France.

Les premiers salariés déjà embauchés

Une première phase de formation a déjà été menée sur le territoire en 2022. Avec l'aide de la Région Hauts-de-France qui a apporté son soutien financier dans le processus de formation des futurs salariés mais aussi de Pôle Emploi Douai et DOUAISIS AGGLO, la gigafactory a embauché 40 techniciens de maintenance.

Ces derniers ont rejoint depuis peu la première unité de production afin

d'achever une formation interne avant l'arrivée des machines début 2024. Une centaine d'ingénieurs et managers ont également déjà été recrutés.

Une deuxième session de recrutement et de formation sera opérée en avril 2024 pour débaucher 12 nouveaux techniciens de maintenance. En septembre 2024, c'est près de 400 opérateurs et conducteurs de ligne qui seront recrutés. Ces différentes phases se poursuivront jusqu'en 2025 pour atteindre les 1 000 nouveaux employés.

Pour rejoindre « l'aventure AESC France », rendez-vous sur le site : envision-aesc-recrute.fr

Ils ont rejoint l'aventure AESC France et ils témoignent



Julien : ingénieur

J'ai commencé en septembre. J'ai fait mes armes chez Stellantis (groupe automobile) mais j'étais véritablement intéressé par le challenge de la batterie. C'est un réel point de change pour l'industrie dans la région et c'est une fierté de participer à cette nouvelle aventure.



Jérôme: chef d'équipe sur la partie outillage

Je suis arrivé il y a 4 mois et l'accueil a été super. C'est un peu comme une grande famille lorsqu'on arrive et l'avantage d'être recruté dès le début de ce projet c'est que l'intégration se fait plus simplement. Nous avons eu un parcours d'intégration d'une journée permettant de visualiser l'ensemble du chantier.



Benjamin : chef d'équipe de maintenance

Je ne suis là que depuis 4 semaines mais je retiens l'accueil chaleureux que nous avons reçu. On avait vraiment cette impression d'être attendu. C'est excitant de se dire que nous participons au développement de la batterie, unique en France.



DOSSIER AESC

Un territoire qui mise sur l'électromobilité

9 nouvelles bornes s'implanteront sur le territoire à la fin de l'année prochaine.

C'est l'information qui a fait trembler le monde de l'automobile (et des automobilistes) : la fin du véhicule thermique annoncé pour 2035. En mars dernier, l'Union européenne a définitivement adopté cette mesure phare de son pacte vert dont l'objectif est d'atteindre la neutralité carbone en 2050. Si aujourd'hui en France, les voitures électriques ne représentent que 19% des véhicules immatriculés, l'interdiction de la vente de moteurs thermiques d'ici 2035 va non seulement obliger les constructeurs à miser sur la voiture électrique mais va aussi inciter les territoires à installer des bornes sur l'ensemble du pays.

L'Agglo développe l'électromobilité depuis 2015

Depuis 2015, l'Agglo exerce la compétence création, entretien et exploitation d'un réseau d'infrastructures pour les véhicules électriques et hybrides.

Avec cette compétence, elle accompagne le développement de l'électromobilité sur le territoire. En 2018, DOUAISIS AGGLO a déployé une infrastructure de recharge permettant aux conducteurs de recharger leurs véhicules adaptés sur des axes stratégiques du territoire.

À ce jour, 44 bornes sont installées dans le Douaisis dont 3 bornes rapides (puissance unitaire de 50KVA) et 41 bornes accélérées (puissance unitaire de 22 KVA). En cinq ans, la fréquentation de ces bornes a augmenté de 996 %.

D'ici 2024, 55 bornes sur le territoire

Pour répondre à la demande croissante, neuf nouvelles bornes accélérées et deux bornes standards (puissance unitaire 7 KVA) viendront fin 2023, début 2024 compléter le dispositif existant sur le territoire.

Ainsi, l'Agglo comptabilisera au total 55 bornes de recharge pour

véhicules électriques. 17 communes sur 35 sont ou seront prochainement équipées de bornes électriques. Elles sont toutes installées sur des zones stratégiques du territoire afin d'être facilement accessibles par les conducteurs.

Un partenariat avec Enedis

En octobre dernier, DOUAISIS AGGLO et Enedis ont signé une convention de partenariat pour établir un nouveau schéma directeur de l'infrastructure de recharge pour véhicules électriques sur le territoire. Avec l'aide du gestionnaire de réseau électrique, l'Agglo va travailler près d'un an pour aboutir à ce schéma directeur. Il définira les priorités afin de parvenir à une offre de recharge en fonction des besoins spécifiques du territoire. Le flux de circulation, le type d'habitat, l'attractivité des zones commerciales ou d'entreprises sont autant de critères qui seront pris en compte pour établir le diagnostic.

Deux restaurants dans l'Ecopark !



Depuis plusieurs années, DOUAISSIS AGGLO tend à proposer une offre diversifiée et complète au sein de l'Ecoquartier du Douaisis.

Crèche, logements, groupe scolaire, parcs urbains, maison de santé, immeubles tertiaires ou encore équipements sportifs et de loisirs avec Sourcéane et le Boulodrome du Douaisis... Il ne manquait rien dans l'Ecoquartier du Douaisis sauf des restaurants !

C'est pourquoi DOUAISSIS AGGLO a signé en octobre 2022 avec le promoteur immobilier Hurban, la vente d'un terrain d'une superficie de 3 500 m² sur l'Ecopark dans l'objectif d'y créer un véritable lieu de restauration traditionnelle. Idéalement située, cette nouvelle offre profite bien sûr aux habitants et salariés de l'Ecoquartier mais s'étend aussi à l'ensemble des habitants du Douaisis.

À ce jour, deux enseignes ont déjà ouvert leurs portes : la chaîne italienne Volfoni propose depuis le 14 septembre, dans une ambiance Rococo et chaleureuse, pizzas, pâtes à la truffe et bon nombre de plats italiens. Quant à la brasserie Au Bureau, qui a ouvert le 5 octobre dernier et dont la décoration s'apparente plutôt à celle d'un pub anglais, elle présente une formule similaire à celle de la franchise située en centre-ville de Douai, qui reste bien sûr ouverte.



Ces deux restaurants vous accueillent 7/7, rue Françoise Sagan à Sin-le-Noble.

Au Bureau offre une programmation différente pour le week-end avec la retransmission des matchs, des soirées karaokés et des concerts.

Les portes de Volfoni et Au Bureau sont ouvertes 7/7 à partir de 12h30 pour le service du midi.

2 autres restaurants en approche

Afin de pouvoir accueillir toute cette nouvelle clientèle, Volfoni compte 160 couverts en intérieurs et 120 en terrasse. La chaîne Au Bureau comptabilise quant à elle 224 couverts en salle et 120 en extérieur. Pour répondre à la demande, un parking de 300 places a été construit à proximité de ces restaurants.

Si pour l'heure, il est possible de venir se restaurer dans ces deux franchises, l'Agglo ne compte pas s'arrêter en si bon chemin et deux autres enseignes sortiront de terre prochainement. Salad & Co ouvrira ses portes à la fin de l'année 2024 et un quatrième restaurant dont le nom sera prochainement dévoilé verra le jour courant 2025.

64 nouveaux emplois

Ces nouveaux restaurants profitent bien sûr au rayonnement et à l'attractivité du territoire mais contribuent aussi au développement économique en créant de l'emploi pour les habitants du Douaisis.

Volfoni a embauché 29 salariés, Au Bureau 35 employés et pour les deux enseignes, la majorité de ces nouveaux employés sont des habitants du Douaisis.

En s'installant sur le territoire, les deux restaurateurs sont en mesure de bénéficier de l'aide aux restaurateurs attribuée par l'Agglo. S'ils se fournissent chez un ou plusieurs producteurs locaux, ils peuvent profiter d'un remboursement de DOUAISSIS AGGLO à hauteur de 400 € par mois. Une démarche qualifiée « *de positive et engageante* » à laquelle Gabriel Karolewicz et Stéphane Bois, respectivement gérants de Volfoni et de Au Bureau comptent bien faire partie dans un futur proche.



DÉVELOPPEMENT ÉCONOMIQUE

Amazon, 10 ans déjà !

Amazon, la plateforme logistique de Lauwin-Park a fêté ses dix ans en présence de nombreux salariés et de ses dirigeants.

10 ans ça se fête ! Le centre de distribution Amazon LIL1 situé sur le parc d'activités Lauwin-Park de la commune de Lauwin-Planque a soufflé le 15 septembre dernier sa 10^{ème} bougie.

Près de 1 000 salariés étaient réunis ce jour au sein de la plateforme logistique dans une ambiance festive et chaleureuse.

Parmi eux, se trouvaient les employés de la première heure, présents depuis le début de cette aventure comme Philippe, salarié logistique polyvalent, enthousiaste de travailler dans cette « *entreprise positive* » et qui souhaite « *y rester encore de longues années* ». Delphine, en poste depuis 6 ans au service réapprovisionnement évoque quant à elle les « *nombreuses perspectives d'évolution* » possibles au sein de la société.

Près de 5 000 salariés sur le site lors des pics d'activités

La plateforme logistique compte aujourd'hui 2 600 salariés en CDI et près de 2 000 intérimaires recrutés lors de pics d'activités

comme la période de Noël. Depuis son premier colis, un accessoire pour aspirateur, livré le 23 septembre 2013, le centre de distribution a évolué et a su se réinventer au fil des années. Le nombre de salariés n'a cessé de croître entraînant par la force des choses une transformation du site.

Les grandes évolutions du site

En 2016, une cantine a été installée pour accueillir tous les employés et un an plus tard trois pick towers (plateformes de stockage d'une superficie de 3000 m²) ont été réalisées afin d'augmenter les surfaces de stockage de cet entrepôt de 90 000 m².

En 2019, le site lance le « *shift* » de nuit afin que le centre puisse tourner 24 heures sur 24 et 7 jours sur 7. Enfin, dernière nouveauté en date, en 2021 un parking de 500 places sur 4 étages a été construit pour accueillir l'ensemble des salariés véhiculés.

Les évolutions du site passent aussi par la prise de mesures

en faveur du respect de l'environnement. Les dirigeants de la plateforme ont mis en place des actions concrètes en ce sens, comme l'arrêt du suremballage, la diminution de l'emprunte carbone du site, l'installation de 10 ruches et de 100 arbres fruitiers ou encore la mise en place de panneaux solaires à même le sol, une première mondiale pour ce type de panneaux.

Un site né de la volonté forte de l'Agglo

La construction d'Amazon à Lauwin-Planque est née de la volonté forte de DOUAISSIS AGGLO qui a œuvré pour voir un groupe de cette envergure s'implanter sur le territoire. Avec l'installation d'Amazon dans le Douaisis, l'objectif de l'Agglo était clair : offrir des emplois aux habitants du territoire. Mission réussie puisqu'aujourd'hui, la plateforme logistique compte près de 5 000 salariés lors des périodes de fêtes.

Alors que Noël arrive à grands pas, le centre de distribution prépare doucement et sereinement son 11^{ème} pic d'activités.

De la persévérance de l'Agglo naître Mirabeau



Qui n'a jamais entendu parler de l'Hôtel Royal Mirabeau ? Il s'agit de l'un des plus beaux bâtiments de Douai, loin de passer inaperçu auprès des Douaisiens tant il impressionne par son envergure.

L'ancien hôpital général, situé en plein centre-ville, est un lieu chargé d'histoire. Classé aux monuments historiques depuis 1946, cet immense édifice s'étalant sur 20 000 m² de surface fut construit entre 1752 et 1756, sous le règne de Louis XV, pour y installer l'Hospice Général de la Charité de Douai. Construit en briques et en pierres, ce bâtiment a été lourdement endommagé lors des bombardements au cours de la 2nde guerre mondiale.

De l'hospice général à l'Hôtel Royal Mirabeau

Cet hospice a conservé sa fonction d'origine jusqu'en 2011 et a été racheté par DOUAISIS AGGLO en 2012. Ce bâtiment exceptionnel a tapé dans l'œil de nombreux promoteurs immobiliers mais c'est finalement La Financière Vauban, spécialisé dans la rénovation de

1 100 nouvelles fenêtres vont venir habiller l'ancien hôpital général.

bâtiments anciens et à qui l'on doit notamment Le Royal Hainaut à Valenciennes, qui en fera l'acquisition en 2014.

La Financière Vauban souhaite faire de cet établissement, un complexe hôtelier de luxe qui permettra la création de 70 emplois en CDI à temps plein. Cet hôtel sera composé de 60 chambres et suites, d'un spa ou encore d'une salle de sport.

Mais ce n'est pas tout ! Ce site accueillera également une résidence de 118 logements dont plus de 50% d'entre eux sont déjà commercialisés.

L'ancien hospice général devient alors l'hôtel Royal Mirabeau : un projet ambitieux mais loin d'être irréalisable. D'autant plus qu'il figure au titre des actions inscrites au programme Action Cœur de Ville.

Ce programme national lancé en 2018 a pour objectif de redynamiser le centre des villes moyennes.

Deux prêts pour relancer les travaux

Ce chantier a été repoussé à plusieurs reprises pour cause de facteurs extérieurs. La crise sanitaire, l'année blanche fiscale en 2018 ou encore la difficulté d'obtention de l'agrément fiscal autorisant la mise en copropriété et de l'agrément fiscal « monuments historiques » ont mis le chantier à l'arrêt pour une durée indéterminée. Malgré ces mésaventures, DOUAISIS AGGLO a toujours cru en ce projet d'envergure qui symbolise l'attractivité et la fierté du territoire et c'est pourquoi elle apporte aujourd'hui les garanties permettant de relancer les travaux.

Les travaux de l'hôtel Mirabeau vont reprendre avant la fin de l'année.

Avec l'aide de DOUAISIS AGGLO, la Financière Vauban a su s'entourer de deux partenaires dans l'obtention de deux prêts bancaires : la Banque des territoires, Caisse des Dépôts et Consignations ainsi qu'un partenaire bancaire privé, le Crédit Agricole Nord de France.

L'Agglo garant des prêts à hauteur de 50%

Afin de permettre la rénovation de l'hôtel Royal Mirabeau, DOUAISIS AGGLO se porte garant à hauteur de 50% de ces deux prêts contractés auprès de la Banque des Territoires et du Crédit Agricole Nord de France d'un montant total de 12 960 000 € souscrit par la SAS Mirabeau.

La Caisse des Dépôts et Consignations participe à hauteur de 9 720 000 € et le Crédit Agricole Nord de France s'engage sur un prêt à hauteur de 3 240 000 €.

« Ce risque est mesuré et nécessaire pour sortir cette opération »

avait exprimé le Président de DOUAISIS AGGLO lors du vote du conseil communautaire en faveur de cette garantie d'emprunt.

Une contre garantie comme filet de sécurité

En effet, DOUAISIS AGGLO minimise les risques pour la collectivité en bénéficiant d'une contre-garantie sous forme d'hypothèque en cas de défaillance de l'emprunteur. De plus, la participation de la Banque des Territoires, Caisse des Dépôts et Consignation dans ce projet est une réelle marque de confiance.

Le chantier du Royal Mirabeau va donc pouvoir reprendre pour deux ans. Les premiers coups de pelle seront donnés fin novembre. La première phase des travaux sera destinée à la charpente, toiture, façade et fenêtres et la seconde phase sera dédiée à l'aménagement intérieur, plomberie et électricité. L'aménagement et la décoration du lieu viendront ensuite parfaire ce projet exceptionnel.

1752

Première pierre de l'hospice générale de Douai

1756

Fin de construction de l'hospice

1946

Inscription au titre des monuments historiques

2011

Fin de l'activité de l'hospice général de Douai.

2012

Le bâtiment est acheté par DOUAISIS AGGLO

2014

Le promoteur *la Financière Vauban* fait l'acquisition de l'ancien hospice pour y créer une résidence hôtel.

2023

DOUAISIS AGGLO se porte garant à 50% de deux prêts pour relancer le chantier.

HABITAT

3^{ème} PLH : comprendre les besoins des habitants

Ce nouveau programme local de l'habitat verra le jour début 2024.

Alors que le 2^{ème} Programme Local de l'Habitat s'achève (période 2016 - 2022 renouvelé pour deux ans), DOUAISIS AGGLO planche déjà sur le prochain et 3^{ème} PLH en tenant en compte des nouvelles réglementations nationales comme la lutte contre l'artificialisation des sols.

Ce programme verra le jour en début d'année 2024 et annonce donc les nouvelles directives et actions à mettre en place pour offrir des logements correspondants aux besoins des habitants du Douaisis. L'objectif de ce Programme Local de l'Habitat est de produire du logement tout en prenant en compte l'équilibre social du territoire.

Établir un diagnostic pour connaître les besoins de logements

Pour cela, un diagnostic est établi. Il prend notamment en considération l'acquis amélioré (acquisition d'un logement ancien, suivi de travaux d'amélioration relativement importants), la favorisation des logements de petites typologies particulièrement recherchés ou encore la qualité de vie de l'habitat pour inciter le vivre en collectif.

Ce diagnostic s'effectue en collaboration avec les communes mais aussi avec la consultation des partenaires de l'Agglo tels que Action Cœur de Ville ou AMI revitalisation Centre-Bourg afin que chaque acteur puisse rendre compte des besoins des habitants du territoire.

Un territoire urbain composé surtout de logements individuels

Un premier état des lieux a relevé que les niveaux de densité de population se montraient très variables en fonction des différents secteurs. Le territoire compte 70 150 logements dont 62 491 sont des résidences principales et 75 % des logements individuels. Enfin, le Douaisis est constitué à 32% de logements sociaux.

Quant au taux de vacance (l'absence d'occupation du logement), il devra être étudié lors de ce nouveau PLH puisqu'il ne cesse d'augmenter depuis 20 ans et s'élève à 9,6 % (en 2018, selon les chiffres de l'INSEE).

Enfin, ce 3^{ème} PLH devra répondre aux enjeux de diversification des besoins en logements.

DOUAISIS AGGLO est un territoire particulièrement attractif en termes d'emplois, notamment avec l'arrivée de la gigafactory AESC France qui accueillera prochainement 1 000 nouveaux salariés. Si les emplois créés vont profiter aux ménages du territoire, il est primordial de proposer des logements correspondants aux besoins des nouveaux arrivants dans le Douaisis.

Rendez-vous début 2024 pour connaître les actions concrètes de ce 3^{ème} Programme Local de l'Habitat qui définit les enjeux du territoire en termes d'habitat.

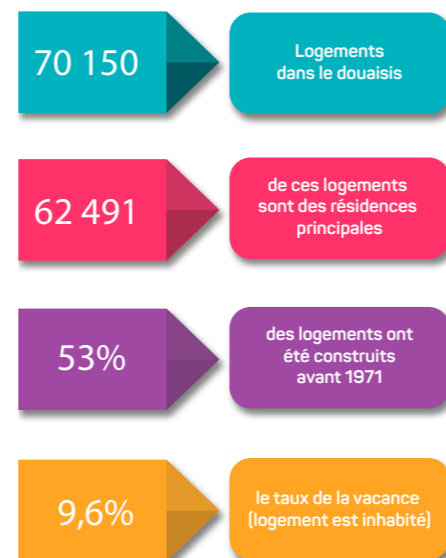

GESTION DES DÉCHETS

L'extension des consignes de tri : un an après

Depuis le 1^{er} janvier 2023, tous les emballages se trient dans le bac jaune.

Le 1^{er} janvier 2023, DOUAISIS AGGLO a appliqué l'extension des consignes de tri sur l'ensemble du territoire. Depuis cette date, chaque ménage peut trier TOUS les emballages dans la poubelle de tri. Jusqu'alors, les consignes pour les emballages étaient limitées aux bouteilles et flacons.

Une baisse des ordures ménagères

Ces nouvelles mesures ont pour objectif de simplifier et systématiser le geste de tri des habitants tout en réduisant les ordures ménagères. Un cercle vertueux qui permet donc à chaque foyer de pouvoir désormais jeter dans leur poubelle (ou sac) jaune, les pots de yaourts, les blisters, barquettes alimentaires ou autres films plastiques. Si cette mesure a été mise en place il y a bientôt un an, les premiers résultats sont évocateurs.

Selon les derniers chiffres rapportés par le Symevad (SYndicat Mixte d'Élimination et de VALorisation des Déchets), en 2023, les ordures ménagères collectées dans les 35 communes de l'Agglo ont diminué de 1 783 tonnes par rapport à l'année précédente. De même qu'il a été constaté que les emballages papiers cartons ont augmenté de 107 tonnes sur cette même période.

Un sondage pour mieux comprendre les habitudes de tri

Face à ces chiffres, deux constats : le tonnage des ordures ménagères a en partie été transféré vers les emballages papiers et cartons depuis la mise en place des nouvelles consignes mais les ménages jettent également moins d'ordures ménagères. Une avancée significative au regard des objectifs nationaux qui

visent à réduire de 50 % les déchets mis en décharge entre 2010 et 2025.

DOUAISIS AGGLO a par ailleurs effectué un sondage sur 535 habitants de différents secteurs du territoire. À la question « Savez-vous trier l'essuie-tout ? », 405 sondés ont répondu par l'affirmative et sur l'ensemble des personnes interrogées, 463 ont su trier les pots de yaourts. En revanche, seules 300 personnes sur 535 avaient connaissance du bac dans lequel les objets en plastique doivent se jeter.

Si les résultats sont encourageants, il est important de poursuivre les nouvelles consignes de tri et de continuer à effectuer les bons gestes de tri pour valoriser le maximum de déchets possibles.

Retrouvez le guide des déchets sur le site www.douaisis-agglo.com ou à l'accueil de votre mairie.

Comparatif des ordures ménagères collectées (en tonne) entre 2022 et 2023

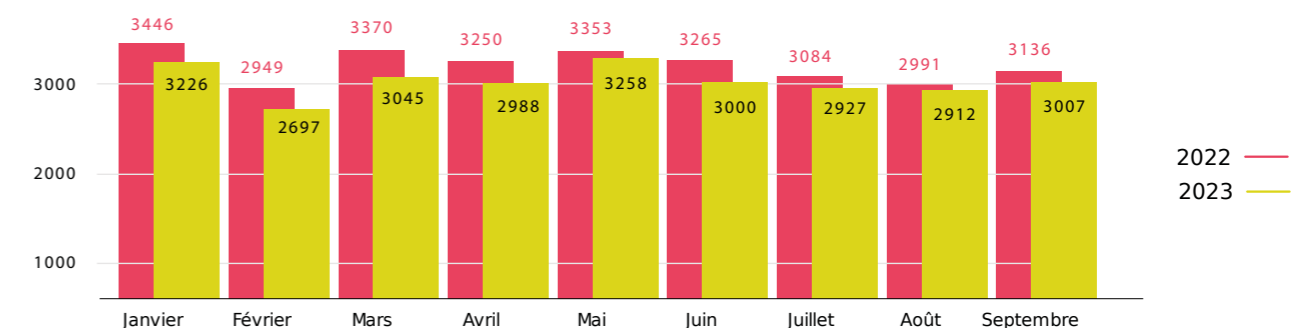



ATTRACTIVITÉ

O'Saturne, la brasserie qui gravite autour d'Orionis

O'Saturne vous accueille du mardi au dimanche au 4 401 route de Tournai, parking d'Arkéos.

O'Saturne est né de la rencontre décisive entre DOUAISIS AGGLO et David Duboille, gérant de cette nouvelle brasserie.

Si ce gestionnaire de trois établissements à Douai n'avait « pas envisagé d'ouvrir un quatrième restaurant » il a cependant été « véritablement séduit par cet endroit au fort potentiel et qui représente une réelle opportunité » que lui a présenté DOUAISIS AGGLO. Une grande salle ouverte sur une terrasse donnant sur la passerelle du Temps et le parc d'Arkéos : il n'en fallait pas plus à cet ancien commercial reconverti dans la restauration pour s'imaginer tenir les rênes de ce lieu.

Il est vrai que ce restaurant, situé juste en face d'Orionis, le planétarium du Douaisis, route de Tournai, se montre particulièrement atypique et unique. Il accueille aussi bien les visiteurs de ces deux équipements culturels et scientifiques que les habitants du Douaisis souhaitant retrouver un lieu de convivialité, « d'autant plus que sur ce secteur, l'offre de restauration est quasi inexistante », rappelle David Duboille.

À la carte, brasserie et bistronomie

« Nous avons deux types de clientèle, l'une qui souhaite manger rapidement avant de se rendre à Arkéos ou au planétarium, l'autre, plutôt du soir, qui veut prendre son temps à table ». C'est pourquoi, deux types de cartes sont proposées dans cet établissement qui compte une soixantaine de couverts.

A O'Saturne, quatre personnes s'activent en cuisine pour proposer une carte de brasserie classique avec des burgers ou viandes grillées mais aussi une offre bistronomique avec des poissons raffinés et mets plus élaborés. Pour le clin d'œil culinaire à Orionis, le burger signature de la maison prend la forme d'un véritable ovni !

Un restaurant à l'effigie d'Orionis

Ici, rien n'est laissé au hasard et la décoration intérieure de cet établissement rappelle volontairement l'univers du planétarium Orionis. Le gérant a collaboré avec l'ébéniste Douaisien

Robin Wood qui a réalisé des tables décorées avec de « la poussière d'étoiles » ou arborant des illustrations de la bande dessinée de Tintin « On a marché sur la Lune ». La vitrophanie posée sur les fenêtres représente quant à elle le système solaire et de nombreux petits éléments de décoration sont liés aux galaxies et à l'Univers.

Une terrasse de 60 couverts

La terrasse qui offre elle aussi une capacité de 60 couverts sera ouverte au retour des beaux jours et le nouveau gérant n'exclut pas de proposer une offre « goûter » ou « snacking ».

L'équipe de O'Saturne vous accueille tous les jours à l'exception du lundi, de 12h à 14h pour le service du midi et de 19h à 22h pour le service du soir. David Duboille reste cependant formel sur sa flexibilité et sera en mesure d'ouvrir plus s'il le faut afin « d'adapter nos horaires et jours d'ouverture en fonction des événements » car comme il le rappelle « cet établissement fait partie intégrante de l'animation des équipements de DOUAISIS AGGLO ».



Néandertal fait son chaud

Une exposition temporaire à venir jusqu'au 7 juillet 2024.

L'exposition temporaire d'Arkéos fait peau neuve ! À partir du 25 novembre, Arkéos, le musée-parc archéologique nous renvoie près de 400 000 ans en arrière pour nous présenter notre lointain cousin, l'homme de Neandertal.

Pédagogie et interaction au cœur de l'exposition

L'exposition est divisée en trois parties : après une présentation axée sur la situation climatique, la géographie et les conditions de vie de l'homme de Neandertal, les visiteurs seront ensuite amenés à découvrir un véritable laboratoire. Dans ce dernier, 6 sciences environnementales comme l'anthracologie (analyse des charbons de bois), la palynologie (étude des grains de pollens), la malacologie (étude des mollusques) ou encore la paléontologie (étude des animaux et végétaux primitifs), sont mises à l'honneur. Des tables de manipulation dédiées au public permettront de résoudre des énigmes après observation, analyse et déduction de ces sciences environnementales, le tout de façon ludique et pédagogique.

Intitulée « Neandertal fait son chaud : 200 000 ans de changements climatiques et culturels », cette nouvelle exposition temporaire s'articule autour du mode de vie de cette espèce mais apporte aussi un nouvel éclairage sur son milieu naturel. Comme le laisse entendre le jeu de mots « Neandertal fait son chaud », l'objectif est de déconstruire l'idée selon laquelle notre lointain cousin aurait évolué dans un climat froid avec une végétation rare et une faune composée principalement de troupeaux de mammouths.

Cette vision a été largement démentie par les dernières découvertes menées notamment dans les Hauts-de-France où les différentes périodes climatiques glaciaire, interglaciaire et intermédiaire se sont succédées offrant richesse et une diversité de la flore et de la faune.

Ces études récentes font d'ailleurs, de notre territoire une région de référence pour toute la communauté scientifique.

La dernière partie sera consacrée aux découvertes archéologiques régionales autour de cette thématique. Elle intégrera des projections de films des découvertes archéologiques anciennes et des vidéos d'interviews de spécialistes. L'interaction est au cœur de cette nouvelle thématique et les visiteurs pourront apprendre en s'amusant grâce au dispositif numérique mis à disposition. Un livret jeu sera également distribué pour les plus petits afin d'enrichir la visite.

Venez découvrir la nouvelle exposition temporaire à Arkéos du 25 novembre au 7 juillet 2024.

L'ACTU DU CONSEIL DE DÉVELOPPEMENT



Marie Noëlle Decalf, présidente du Conseil de Développement de DOUAISIS AGGLO

Attractivité, mot à la mode, s'il en est, mais néanmoins condition indispensable pour notre territoire déterminé à implanter des entreprises donc des emplois et de nouveaux habitants. Pour rendre notre territoire attractif et attirer de nouvelles entreprises, que faut-il ? Un cadre de vie agréable, des transports en communs, des espaces de loisirs, de culture et sportifs, des écoles, des établissements et des professionnels de santé, des logements de qualité, des commerces de proximité, etc.

Des Bordelais de passage dans le Douaisis me faisaient remarquer que nous étions particulièrement gâtés sur notre territoire : des transports en commun gratuits, de nombreux espaces de loisirs et de culture : des musées, bientôt un musée du livre, un Planétarium, des cinémas, Loisiparc, un théâtre, une scène nationale, un conservatoire national, un bowling, des piscines, un boulodrome, bientôt une patinoire...la liste est trop longue.

Il n'est donc pas étonnant que de nouvelles entreprises veuillent s'établir dans le Douaisis, elles ne se sont pas trompées. Il faut songer dès à présent à la façon d'accueillir les nouveaux arrivants pour leur faire connaître toutes les richesses du Douaisis. Il reste néanmoins beaucoup de secteurs à améliorer : les logements et hôtels en nombre insuffisant mais ce problème devrait se régler dans les années à venir (le Mirabeau, des hôtels en projet dans Euradouai...) etc.. Un nombre insuffisant de médecins mais c'est un problème national et non local. Notre Douaisis a un bel avenir devant lui.

MOUVEMENT DES ÉLUS NON-INSCRITS DU DOUAISIS (MENID)

Douais Agglo intervient fortement sur Douai au cours de ce mandat. Quatre projets importants ont été validés. « L'Hôtel Mirabeau » - Acheté en 2012 par l'Agglo pour 4 M €, l'ancien hospice était sauvé du délabrement. Cédé en 2014 à un investisseur, l'Agglo a apporté sa caution en 2023 pour relancer sa rénovation. Ce seront 116 logements et un hôtel de luxe en plein cœur de ville. « Douais Agglo Tourisme et

Douais Agglo Services » investissent l'ancien Camaieu. C'est une nouvelle dynamique au service du tourisme et un lieu d'informations pour tous les habitants. Dès mai 2024, cet établissement sera un des sites les plus attractifs du centre-ville de Douai. « Eura Douai » c'est 50 M € d'investissement par l'Agglo pour un quartier d'affaires de grande qualité et ceci à deux pas du

centre-ville et de la gare. « Le siège de Maisons et Cités » a migré sur EuraDouai et l'ancien siège de la rue des Foulons, a été cédé à Partenord Habitat pour y réaliser 35 logements neufs en centre-ville. Douai va bénéficier de retombées fiscales importantes et d'une attractivité incontestable.

Jean-Luc Hallé
2^{ème} vice-président de DOUAISIS AGGLO
Maire de Hamel

GROUPE ALLIANCE ET APPARENTÉS NON-INSCRITS

Après une période de désindustrialisation, le Douais connaît un rebond industriel grâce aux actions de développement économique de Douais Agglo. L'industrie, qui recrute à nouveau, a beaucoup muté et offre de nombreux postes. Pour aider à les pourvoir, l'Agglo a organisé la 2^{ème} édition des ateliers de l'industrie. Ceux-ci permettent la rencontre entre

demandeurs d'emplois, entreprises recruteuses avec des milliers d'emplois à la clé et organismes de formation. Cette édition a été une très belle réussite : plus de 30 entreprises, plus de 1000 emplois à pourvoir, plus de 800 visiteurs ! Des démonstrations permettaient de lutter contre les idées reçues et les visions passées des métiers de l'industrie alors que

cette dernière a beaucoup évolué et offre désormais des emplois moins physiques que par le passé, plus pérennes et mieux rémunérés. Avec l'avancée récente pour le futur hôtel Mirabeau, voici 2 bonnes raisons de se réjouir grâce à Douais Agglo.

Christophe Dumont
1^{er} vice-président de DOUAISIS AGGLO
Maire de Sin-le Noble

DOUAISIS SOLIDARITÉ ET ÉCOLOGIE

Ce 20 octobre, notre agglomération a adopté son projet de territoire. Ce document a le mérite d'aborder les questions urgentes de réchauffement climatique et de transition énergétique, même si nous n'en sommes pour l'instant qu'au stade des intentions.

Au-delà de ce nécessaire exercice, il nous revient maintenant de fixer

des objectifs chiffrés en matière de consommation foncière, renaturation, réduction des émissions de CO2, mobilités douces, lutte contre la vacance de logements ou indicateurs de santé publique.

Surtout, nous devons créer ou renforcer les outils nécessaires pour atteindre ces objectifs. Autant que possible, ces outils seront à disposition

des communes pour les accompagner dans leurs projets, par exemple en matière d'énergies renouvelables ou de reconquête du bâti. C'est de cette façon que nous serons à même de mettre en œuvre concrètement les intentions que nous affichons.

Frédéric Chéreau
Maire de Douai

L'AVENIR DU DOUAISIS AUTREMENT

Mesdames, Messieurs,

C'est avec effroi que nous avons appris l'assassinat terroriste de l'enseignant Dominique Bernard, qui exerçait au lycée Gambetta d'Arras, à quelques dizaines de kilomètres de Douai.

L'école républicaine, la laïcité ont été touchées en plein cœur et nous apportons tout notre soutien

aux enseignants et à l'ensemble des personnels qui travaillent sur les lieux dédiés à l'éducation.

Ces quelques mots ne sont rien à côté des défis que l'Éducation Nationale doit relever pour que l'école, pilier de notre société, qui forme l'avenir de la Nation, puisse de nouveau exercer son rôle.

Le contexte international guerrier n'arrange rien, et nous militons activement pour la paix et la résolution diplomatique des conflits.

Le meilleur hommage que l'on puisse rendre à Dominique Bernard, c'est de redonner à l'ensemble de nos services publics les moyens d'agir correctement pour garantir la cohésion nationale et le bien vivre-ensemble.

Maryline Lucas
Maire de Guesnain



ARCHÉOLOGIE PRÉVENTIVE

Sur les traces d'une abbaye du 13^{ème} siècle

Près de 300 squelettes ont été découverts dans un ancien cimetière d'une abbaye.

Le territoire regorge de « trésors » décelés au fil du temps lors de campagnes de diagnostics et de fouilles menées par le service de l'archéologie préventive de DOUAISIS AGGLO.

La dernière découverte en date, et pas des moindres, est celle d'une ancienne abbaye cistercienne datant du 13^{ème} siècle, située à proximité du Boulevard Vauban à Douai.

Cette ancienne abbaye a été mise au jour à l'occasion d'un diagnostic établi sur près de 6 500 m² dans le cadre des travaux d'aménagement pour des logements du bailleur social Norévie.

300 squelettes estimés dans le cimetière

Lors du diagnostic, les pierres, grès et autres matériaux retrouvés ont révélé que l'abbaye a été

entièrement démontée au XV^{ème} siècle. De nombreux indicateurs ont prouvé que le mobilier récupéré a ensuite été recréé rue de l'Abbaye des Près au cœur de la ville centre.

Mais le plus impressionnant reste à venir. Le service de l'archéologie préventive a découvert que se cachait sous ses pieds un véritable cimetière au sein duquel ils ont extrait une dizaine de squelettes vieux de 700 ans. L'implantation des tombes et la superficie du terrain ont permis aux équipes sur place d'estimer à 300 le nombre de sépultures enterrées dans le cimetière de l'abbaye. Parmi elles se trouvaient bien sûr des ecclésiastiques qui vivaient dans l'abbaye mais aussi des personnes laïques.

Contrairement à la fouille archéologique, le diagnostic ne permet pas de récupérer les objets

décelés. C'est pourquoi, les squelettes ne sont pas tout de suite récupérés mais minutieusement recouverts de sable puis de terre, afin qu'ils restent intacts. La fouille sera opérée après l'envoi d'un rapport au service régional de l'archéologie.

UN PEU D'HISTOIRE !

Cette abbaye a été construite sur un terrain à proximité du Boulevard Vauban, au début du 13^{ème} siècle par six jeunes douaisiennes souhaitant entrer dans les ordres. Si cet office a perduré sur ce lieu jusqu'en 1476, l'abbaye a finalement été transférée à l'intérieur de la ville pour des raisons de sécurité. Elle donna son nom à l'actuelle rue de l'Abbaye des Près.

DÉCOUVREZ L'ANCIENNE ABBAYE D'HÉNIN-BEAUMONT GRÂCE À LA NOUVELLE EXPOSITION VIRTUELLE !

L'exposition virtuelle de l'Abbaye des Augustins à Hénin-Beaumont est en ligne ! Les équipes du service de l'archéologie préventive de DOUAISIS AGGLO, en collaboration avec la société ELLIX-IR et le laboratoire CRISTAL ont retracé virtuellement l'intégralité des fouilles élaborées entre 2021 et 2022 sur cette abbaye du 12^{ème} siècle. Cette exposition virtuelle vous propose d'explorer les lieux de fouilles avec des images projetées à 360°. En parcourant le site, vous pourrez aussi vous plonger dans le quotidien d'un chanoine, découvrir les sépultures de l'abbaye ou encore retracer l'histoire de Marie Legrain, dont la plaque funéraire a été retrouvée. Des activités et vidéos ludiques sont aussi proposées pour les enfants !



ÉVADEZ-VOUS EN PHOTOS !

#lovedouaisis #notredouaisis #douaisisagglo



@tantot_je_kiff - #goeulzin



@_vrnk_mkt_ #douai



@ghjuvanb - #douai



@snohetta - #Orionis



**PARTAGEZ VOS PHOTOS
SUR INSTAGRAM AVEC
#DOUAISISAGGLO
#LOVEDOUAISIS
#NOTREDOUAISIS**



@flaneries.en.douaisis - #arleux



@Mydadisarocker - #aubuy



@lola.mrq - #lambres



@photo.manthony - #roostwarendin

Publication bimestrielle de DOUAISIS AGGLO, 746, rue Jean-Perrin 59500 Douai - Tél. : 03 27 99 89 89 - Périodique gratuit, imprimé à 70 000 ex. - ISSN 1778-9850 - Dépôt légal : à parution - Directeur de la publication : Christian Poiret - Directrice de la rédaction : Catherine Blot - Rédaction : Valentine de Brye - Illustrations et mise en page : Damien Fiorini - Ont également collaboré : la direction de la communication et les services de DOUAISIS AGGLO - Impression : SIB - Distribution : Millee. Vous connaissez un habitant de DOUAISIS AGGLO qui n'a pas reçu ce Magazine ? Contactez-nous au 03 27 99 21 43.

**SUIVEZ TOUTE L'ACTUALITÉ DE DOUAISIS
AGGLO SUR LES RÉSEAUX SOCIAUX**

    
[douaisis-agglo.com](https://www.douaisis-agglo.com)

PORTRAIT

AESC : derrière ce projet, Ayumi Kurose.

Ayumi Kurose a fait ses gammes au sein de fleurons de l'industrie française. Originaire du Japon, il est arrivé en France en 1986. Diplômé de l'école Polytechnique, ce trilingue français, anglais, japonais a passé 18 ans dans l'entreprise Renault avant de rejoindre la société d'ingénierie, Akka Technologies.

C'est en tant que directeur de projet qu'il intègre AESC France en août 2021. « J'ai démarré par la phase de concertation et notamment l'obtention des autorisations de permis de construire. Ceci dans le but de livrer les batteries pour les futurs modèles R4, R5 de Renault ».

Ayumi Kurose a vu se dessiner les contours de ce projet avant qu'il ne devienne concret : de l'achat du terrain à Renault par DOUAISIS AGGLO « qui nous a accompagné tant sur la maîtrise foncière que sur la tenue des plannings » à la construction de la première ligne de production qui verra le jour à l'automne 2024.

Pour ce directeur des opérations, c'est « cette aide précieuse » apportée par l'Agglo qui permet à la gigafactory de se construire mais aussi « de recruter les futurs collaborateurs. Il y a une vraie méthodologie à DOUAISIS AGGLO, en lien avec Pôle emploi pour identifier les futurs candidats ».

Au total, environ 1 000 salariés seront embauchés pour rejoindre l'aventure AESC France à horizon 2025. « Nous recrutons une centaine de personnes pour cette première ligne de production qui verra le jour à l'automne prochain » ajoute le directeur des opérations. Rejoindre la vallée de la batterie c'est « pouvoir faire partie de ce pôle européen important dans le domaine de la batterie, c'est une aventure particulièrement enrichissante » s'enthousiasme Ayumi Kurose.

Les premières cellules de batteries de la gigafactory seront produites dès le mois de septembre 2024.

AYUMI KUROSE
DIRECTEUR DES OPÉRATIONS
AESC FRANCE

Nos idées de sortie

Arkéos
Musée-Parc
archéologique

**Du 26 décembre
au 7 janvier**

Banquet médiéval
Spectacle
Ateliers vacances

Noël An Mil Etoiles



© Arkéos



L'esprit de Noël souffle sur Arkéos ! Au Moyen Âge, la période donnait lieu à des fêtes célébrant la « liberté de décembre ». Ces jours étaient l'occasion de chanter et jouer !

De la même façon, Arkéos vous invite à profiter pleinement des nombreuses animations, d'un spectacle et d'ateliers proposés durant les vacances dans le musée ainsi qu'un banquet la Taverne médiévale.

Programme complet à retrouver sur arkeos.fr

**DU 27 DÉC.
AU 7 JUILL. 2024**



THE CHRISTMAS XTREM SHOW

Pour faire le show, le Père Noël propose des performances composées de show urbain, de cirque et de music-hall avec des cascades et des prestations jamais vues en France. Un spectacle pour toute la famille !

Tarifs : plein 22 € / réduit 20 €.
Réservation sur le site de **Gayant Expo Concerts**.

**DU 2
AU 10 DÉC.**



CASSE-NOISETTE

Le chef d'œuvre classique Casse-Noisette débarque à Gayant pour un spectacle inédit. La célèbre musique de Tchaïkovsky sera interprétée par le talentueux orchestre et la virtuosité des danseurs, sublimes par des décors et costumes époustouflants, feront vibrer petits et grands dans ce monde fantastique.

Infos et réservation sur le site www.franceconcert.fr

27 DÉC. À 20H



BEFFROI & CARILLON

Un guide vous accompagne dans la découverte de cet authentique beffroi. Le parcours révèle l'histoire de la ville et dévoile tous les beffrois de France et de Belgique inscrits au patrimoine mondial de l'Humanité.

Tous les jours à 15h et 16h30.
Tarifs : plein 6 € / réduit 4 €.

**TOUS LES
JOURS**



L'ARBRE DE NOËL DE SOURCEANE

Le centre aquatique mettra à disposition un sapin de Noël dans son hall d'accueil durant tout le mois de décembre. Sur le même principe qu'une tombola, cet arbre de Noël sera décoré par de nombreux cadeaux disposant d'un numéro. Les cadeaux seront vendus à prix unique à la clientèle.

**DU 1^{ER}
AU 31 DÉC**



LES MARCHÉS DE NOËL

Voici la liste des communes qui organisent des événements à l'approche des fêtes de Noël. Liste non exhaustive. Pour plus d'informations, renseignez-vous auprès de votre mairie.

ARLEUX

2 & 3 décembre, horaires variables de 14h à 19h et 10h de 18h
Salle Henri Martel.

AUBY

Du 8 au 10 décembre
Place de la République.

BUGNICOURT

26 novembre
Salle des fêtes - 14 rue de l'Egalité.

CANTIN

9 décembre
de 14h à 20h - Place de l'Eglise.

COURCHELLETES

14 décembre
de 16h à 21h - Parvis de la mairie.

CUINCY

16 décembre à 15h
Complexe sportif Roger Couderc,
rue du Marais.

DECHY

Du 15 au 17 décembre
Ferme Jacquart, rue Victor Hugo.

DOUAI

Du 5 au 10 décembre
Mardi de 18h à 20h, mercredi, jeudi et dimanche de 12h à 20h.
Vendredi et samedi de 12h à 21h,
cour d'honneur de l'Hôtel de ville.

ERCHIN

Du 8 au 10 décembre
Salle des fêtes, rue de la Mairie.

FÉRIN

Les 2 et 3 décembre de 14h à 19h
Salle des fêtes, rue de Bapaume

FLERS-EN-ESCREBIEUX

17 décembre, parvis de la mairie.

FLINES-LEZ-RÂCHES

2 décembre, ferme pédagogique cœur de Marguerite.
3 décembre, parvis de la mairie.

GUESNAIN

15 décembre de 16h30 à 19h
16 décembre de 11h à 19h
Place Roger Salengro.

LAMBRES-LEZ-DOUAI

Du 8 au 10 décembre
Place du Général de Gaulle.

LAUWIN-PLANQUE

Du 1^{er} au 3 & du 8 au 10 décembre
Vendredi de 19h à 22h
Samedi et dimanche de 10h à 20h
Domaine de Lauwin.

MARCQ-EN-OSTREVENT

17 décembre, Salle des fêtes.

RÂCHES

Du 1^{er} au 3 décembre, Salle des fêtes.

SIN-LE-NOBLE

Du 8 au 10 décembre. Théâtre
Henri Martel et Place Jean-Jaurès.

WAZIERS

Du 15 au 17 décembre
Place Bordeu et Hôtel de ville.



DESCENTES DU PÈRE NOËL

AUBY

9 décembre à 20h,
Eglise Notre-Dame, rue Léon Blum.

CUINCY

16 décembre à 17h
Eglise Saint-Martin.

DECHY

16 décembre à 18h30,
Eglise Saint-Amand.

FERIN

2 décembre à 19h30,
Mapping sur la façade de l'église
Saint-Amand

RÂCHES

23 décembre, Église Saint Léonard.



CONCERTS ET SPECTACLES DE NOËL

ARLEUX

10 décembre
Concert de Noël à l'église.

MARCQ-EN-OSTREVENT

17 décembre - Concert harmonique
à l'église à 11h30
Parade du Père Noël à 18h.



Arkēos
Musée - Parc
archéologique

**Du 26 décembre
au 7 janvier**

Banquet médiéval
Spectacle
Ateliers vacances

Noël An Mil Etoiles



+ d'infos

