



RAPPORT D'ACTIVITÉ 2016



COMMUNAUTÉ
D'AGGLOMÉRATION
DU DOUAISIS



Communauté d'agglomération du Douaisis
746 rue Jean-Perrin - BP 300
59351 Douai Cedex
Tél. : 03 27 99 89 89
Fax : 03 27 99 89 00
Mail : communaute@douaisis-agglo.com

Site : www.douaisis-agglo.com
Directeur de la publication : Christian Poiret
Directrice de la rédaction : Marion Droullours
Rédaction : direction de la communication
Photos et illustration : direction de la communication
Conception graphique : direction de la communication



2016 a été l'année de l'inauguration de Sourcéane, le centre aquatique-spa du Douaisis, un équipement structurant du territoire qui permet d'offrir une nouvelle source de loisirs aux habitants. Cet équipement de 25 millions d'euros construit en plein cœur de l'écoquartier du Raquet est devenu une réalité pour les habitants le 20 décembre 2016, avec l'ouverture au public.

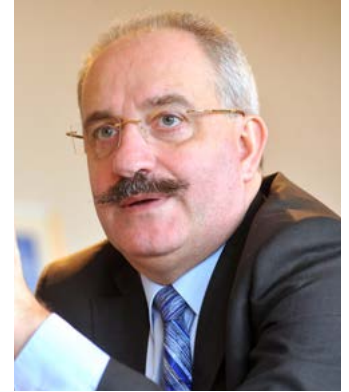

À l'heure du bilan, nous pouvons également nous réjouir de l'aboutissement d'un autre projet structurant : Légendoria, le royaume des Contes et Légendes. Cet équipement a rassemblé des centaines de familles lors d'un week-end inaugural organisé en novembre.

Ces deux investissements sont notre fierté ! Mais à la Communauté d'agglomération du Douaisis nous œuvrons également au renforcement du développement économique de notre territoire, à l'aménagement de celui-ci et au maintien de la cohésion sociale.

Tout ceci est le résultat du travail accompli par les élus et les agents de la Communauté d'agglomération du Douaisis.

Ce rapport d'activité est destiné à la fois à l'ensemble des élus communautaires, aux décideurs économiques et plus largement à l'ensemble des partenaires et des habitants de la Communauté d'agglomération du Douaisis. Il vient illustrer notre engagement à mener de grands projets tels que Sourcéane et à répondre au quotidien aux besoins des habitants de notre territoire.

Je vous en souhaite une bonne lecture.

Christian Poiret
Président de la Communauté
d'agglomération du Douaisis

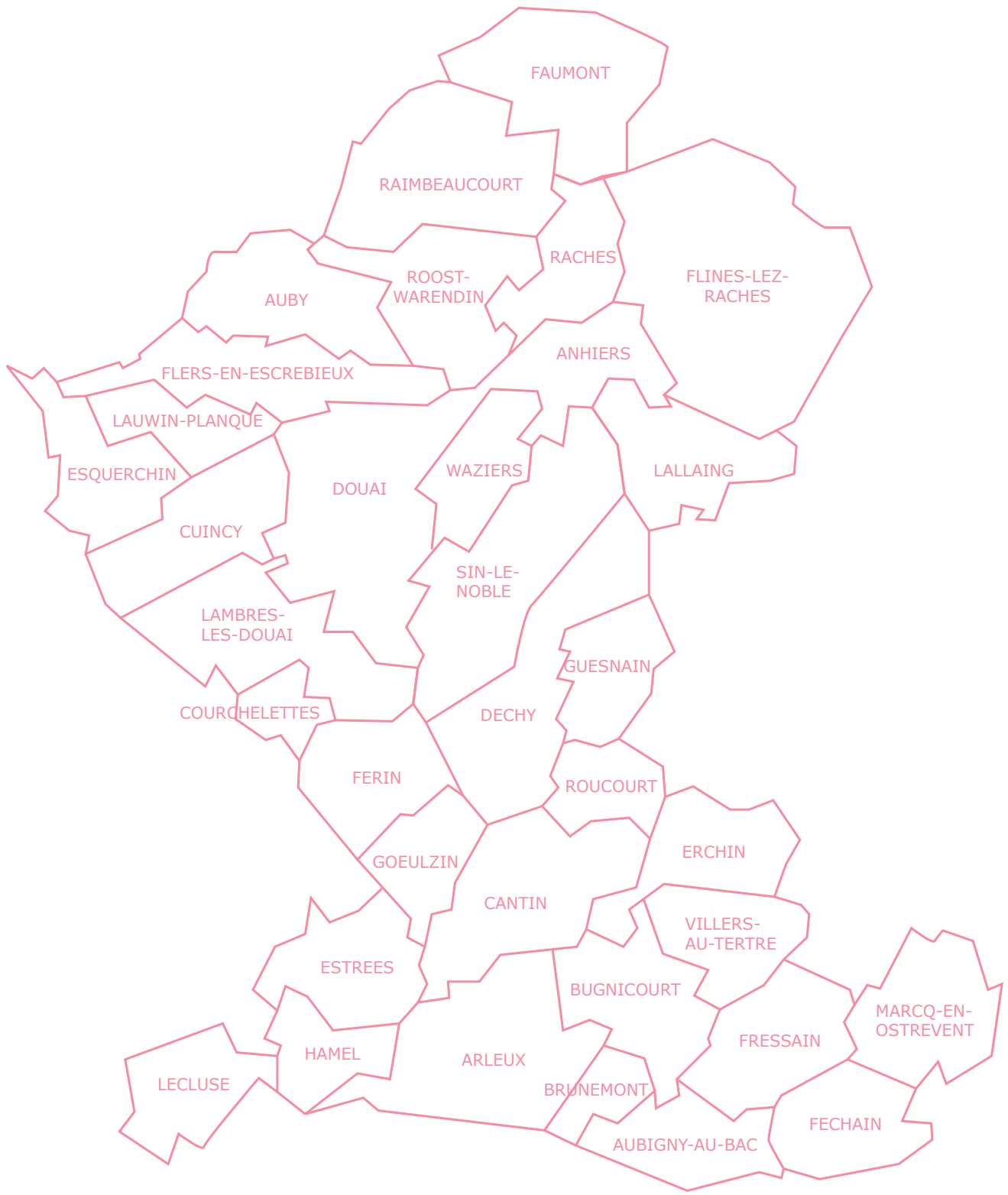

SOMMAIRE

PRESENTATION

- 8 Bureau communautaire
- 9 Conseil communautaire
- 9 Organigramme
- 10 Compétences

DEVELOPPEMENT

TERRITORIAL

- 14 Développement économique
- 18 Développement agricole et rural
- 20 Cadre de vie

AMENAGEMENT DU TERRITOIRE

- 24 Développement durable
- 26 Déchets
- 28 Assainissement
- 30 Eau potable
- 32 Voirie et bâtiments
- 34 Entretien des espaces naturels
- 36 Archéologie préventive

COHESION SOCIALE

- 40 Habitat
- 43 Cohésion sociale
- 45 Gens du voyage

NOS ÉQUIPEMENTS

- 48 Sourcéane
- 50 Arkéos
- 52 Loisiparc
- 54 Legendoria
- 55 Maison de l'écoquartier
- 56 Refuge pour animaux

RESSOURCES

- 60 Affaires juridiques
- 62 Finances
- 64 Ressources humaines

SERVICES GÉNÉRAUX

- 68 Contrôle de gestion
- 70 Technologies de l'information et de la communication
- 72 Perspectives et financements extérieurs
- 74 Moyens Généraux

78 GRANDS TRAVAUX

82 COMMUNICATION

PRÉSENTATION GÉNÉRALE

BUREAU COMMUNAUTAIRE
CONSEIL COMMUNAUTAIRE
ORGANIGRAMME
COMPÉTENCES

VOEUX DE LA CAD

12 JANVIER 2017







Christian POIRET
Président
de la Communauté
d'agglomération du Douaisis



Martial VANDEWOESTYNE
1^{er} Vice-président
Déchets, Énergie,
Environnement,
Développement durable



Jean-Luc HALLÉ
2^{ème} Vice-président
Développement rural,
Politique agricole,
Espaces naturels



Frédéric CHÉREAU
3^{ème} Vice-président
Habitat, Logement,
Hébergement,
Gens du voyage



Freddy KACZMAREK
4^{ème} Vice-président
Cohésion sociale



Lionel COURDAVAULT
5^{ème} Vice-président
Foncier, Urbanisme,
Gayant-expo



Bruno VANDEVILLE
6^{ème} Vice-président
Prospective,
Financements projets,
TIC



Alain SEGOND
7^{ème} Vice-président
Archéologie



Jean-Jacques PEYRAUD
8^{ème} Vice-président
Certifications,
Commission d'appel
d'offres



Christophe DUMONT
9^{ème} Vice-président
Gestion des équipements
publics



Gilles POULAIN
10^{ème} Vice-président
Bâtiments,
Accessibilité



Claude HEGO
11^{ème} Vice-président
Contrôle de gestion,
Location de matériel,
Achats groupés



Dominique RICHARD
12^{ème} Vice-président
Finances



Jean-Paul FONTAINE
13^{ème} Vice-président
Assainissement,
Eau potable, Hydraulique



Jean-Michel SZATNY
14^{ème} Vice-président
Développement touristique



Didier TASSEL
15^{ème} Vice-président
Voiries, Electricité

Anhiers : Nadine Mortelette ; Arleux : Bruno Vandeville ; Aubigny-au-Bac : Alain Boulanger ; Auby : Freddy Kaczmarek, Marie-Pascale Salvino ; Brunémont : Gilles Poulain ; Bugnicourt : Christian Dordain ; Cantin : Christian Courtecuisse ; Courchelettes : Jean-Claude Dhalluin ; Cuincy : Claude Hego, Marylise Fenain ; Dechy : Thérèse Parisseaux, Jean-Michel Szatny ; Douai : Jacky Avenel, Brigitte Bonnaffé-Leriche, Nadia Bony, Frédéric Chéreau, Jean-Luc Devresse, Annick Louvion, Avida Oulahcène, Daniel Sellier, Françoise Prouvost, Franz Quatrebœufs, Guy Cannie ; Erchin : Alfred Boulain ; Esquerchin : René Ledieu ; Estrées : Lionel Blassel ; Faumont : Florence Gérard ; Féchain : Alain Wallart ; Férin : Monique Parent ; Flers-en-Escrebieux : Reine Defrance, Jean-Jacques Peyraud ; Flines-les-Râches : Annie Goupil, Jean-Michel Miroir ; Fressain : Didier Tassel ; Gœulzin : Francis Fustin ; Guesnain : Maryline Lucas, Romuald Saenen ; Hamel : Jean-Luc Hallé ; Lallaing : Jean-Paul Fontaine, Nacéra Soltani ; Lambres-lez-Douai : Caroline Sanchez, Martial Vandewoestyne ; Lauwin-Planque : Christian Poiret ; Lécluse : Nicole Descamps-Vottier ; Marcq-en-Ostrevent : Thierry Prein ; Râches : Alain Segond ; Raimbeaucourt : Alain Mension, Karine Skotarek ; Roost-Warendin : Lionel Courdavault, Cosette Marquette ; Roucourt : Pascal George ; Sin-le-Noble : Christophe Dumont, Henri Jaruga, Fatima Lespagnol, Johanne Masclat, Jean-Pierre Stobiecki ; Villers-au-Tertre : Patrick Mercier ; Waziers : Dominique Richard, Claudine Parnetcki.

ORGANIGRAMME

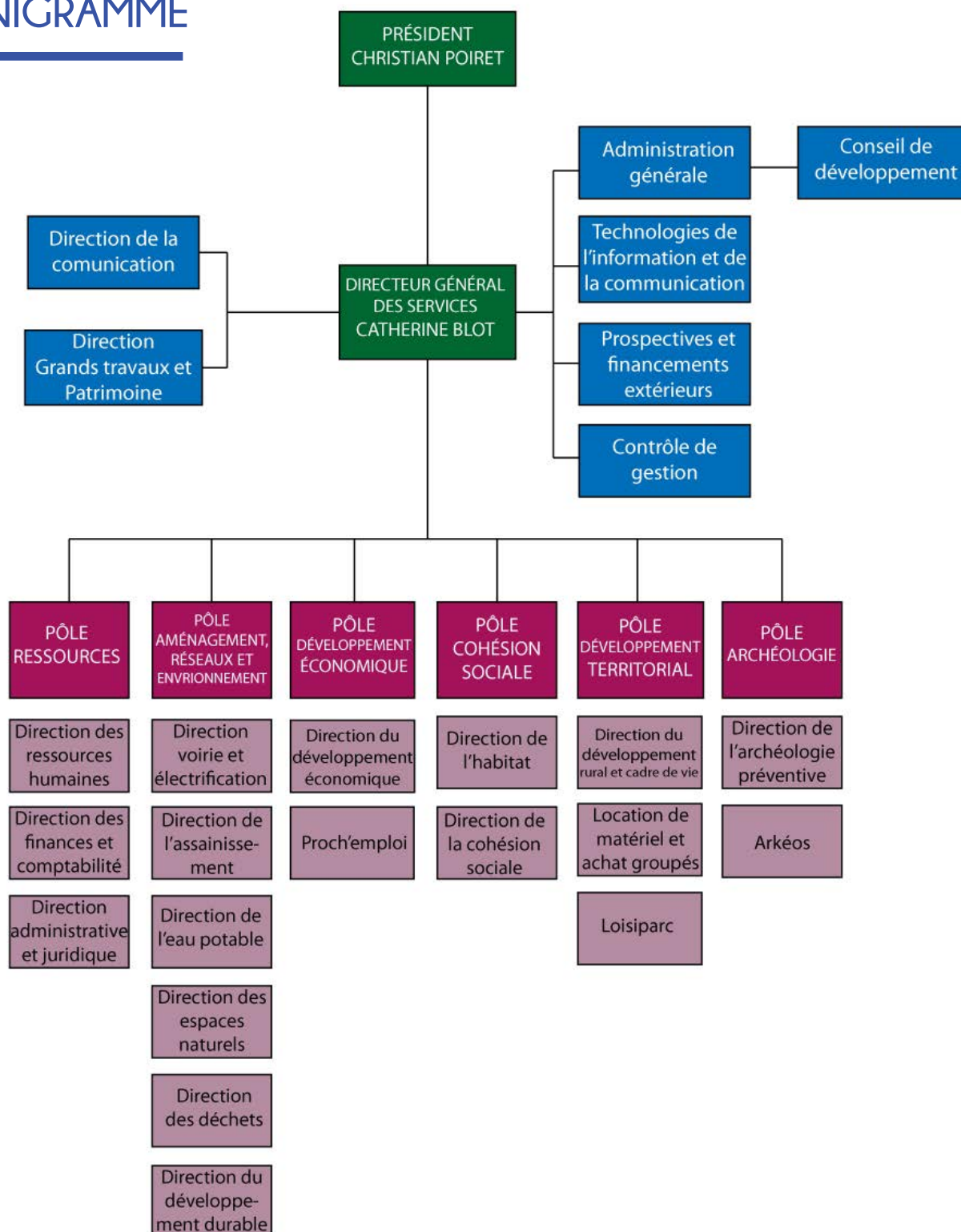



Les compétences obligatoires

>> Le développement économique :

Création, aménagement, entretien et gestion de zones d'activités industrielles, commerciales, tertiaires, artisanales et touristiques.

>> L'aménagement de l'espace communautaire :

Schéma de cohérence territoriale et schéma de secteur, création et réalisation de zones d'aménagement concerté, organisation de la mobilité.

>> L'équilibre social de l'habitat sur le territoire communautaire :

Programme local de l'habitat, politique du logement, actions et aides financières en faveur du logement social, actions en faveur du logement des personnes défavorisées, amélioration du parc immobilier bâti.

>> La politique de la ville :

Elaboration du diagnostic du territoire et définition des orientations du contrat de ville, animations et coordination des dispositifs contractuels de développement urbain, de développement local et d'insertion économique et sociale ainsi que des dispositifs locaux de prévention de la délinquance, programmes d'actions définis dans le contrat de ville.

Les compétences optionnelles

>> Création, aménagement et entretien de la voirie communautaire.

>> Environnement et cadre de vie :

Lutte contre la pollution de l'air, lutte contre les nuisances sonores, soutien aux actions de maîtrise de la demande d'énergie dont la création, l'entretien et l'exploitation d'un réseau d'infrastructures pour les véhicules électriques et hybrides, élimination et valorisation des déchets des ménages et des déchets assimilés.

>> Construction, aménagement et entretien et gestion d'équipements culturels et sportifs d'intérêt communautaire.

>> Production d'eau potable, protection du point de prélèvement, traitement, transport, stockage et distribution.



Les compétences facultatives

>> Création et gestion des structures d'accueil des gens du voyage.

>> Réseaux de télécommunication et de vidéo-communication.

>> Capture et garde des animaux errants.

>> Requalification des abords de grandes infrastructures routières, fluviales et ferroviaires d'entrée dans la CAD.

>> Création de réserves foncières hors zones d'activités.

>> Gestion de Gayant-expo Concerts et réalisation des travaux afférents.

>> Elimination et valorisation des déchets issus de soins à risques infectieux.

>> Actions de développement rural.

>> Assainissement.

>> Archéologie préventive.

>> Actions de développement touristique d'intérêt commun.

>> Création et gestion d'un parc de matériel.

>> Formation des demandeurs d'emploi de 16 ans et plus, hors système scolaire.

>> Représentation des communes au sein de la mission locale.

>> Participation financière aux études liées à des projets de « maisons de santé ».



DÉVELOPPEMENT TERRITORIAL

DÉVELOPPEMENT ÉCONOMIQUE
DÉVELOPPEMENT AGRICOLE ET RURAL
CADRE DE VIE



DÉVELOPPEMENT ÉCONOMIQUE

Ventes de terrains et bâtiments sur les parcs d'activités

Au 31 décembre 2016, la vente de **quatre terrains** a rapporté à la CAD 2 001 405 euros. Ces quatre terrains représentent une surface totale de **136 336 m²**. À Lauwin-Planque, la vente de 130 456 m² à l'entreprise logistique Goodman pour un montant de 1,76 million d'euros constitue l'opération majeure réalisée sur l'année. L'entreprise a prévu d'y construire un bâtiment de 48 000 m².

La deuxième opération en termes d'investissement concerne l'écoquartier du Raquet avec l'achat d'un terrain de 2 848 m² par la société Indelec, pour un montant de 56 960 euros. L'entreprise, déjà implantée au sein du Raquet, compte y créer son centre de recherche sur la foudre de 1 000 m².

Par ailleurs, un terrain de 2 100 m² situé sur le parc d'activité de l'Ermitage à Lambres-lez-Douai a été vendu à l'entreprise TC Expertises pour 38 850 euros. Cette dernière va y implanter un bâtiment de 400 m².

Enfin, la société Alisa D a acquis 932 m² au sein du parc d'activités de Bonnel à Lallaing pour 17 242 euros.

Bilan du dispositif d'Aide aux très petites entreprises

L'objectif de l'Aide aux très petites entreprises (ATPE) est de soutenir les personnes ayant un projet de création d'entreprise et d'aider au maintien d'une activité de proximité aussi bien dans les zones rurales que dans les quartiers sensibles.

Le montant de l'aide octroyée est calculé en fonction du nombre d'emplois créés et de l'investissement du chef d'entreprise, avec un plafond fixé à 15 500 euros.

En 2016, les **20 très petites entreprises** qui ont vu le jour ont bénéficié de **210 865 euros** d'aides et ont entraîné la création de 28 emplois supplémentaires. Plus de la moitié concerne le secteur du commerce et de l'artisanat.

Depuis la mise en place de l'ATPE en 2007, **197 entreprises** ont vu le jour sur le territoire de la CAD. Celles-ci ont reçu au total 641 317 euros et ont permis la création de 287,5 emplois.



Proch'emploi

Initiée par la Région Hauts-de-France, la plateforme Proch'emploi du Douaisis couvre les territoires de la Communauté d'agglomération du Douaisis et de la Communauté de communes de Cœur d'Ostrevent. Elle se mobilise pour l'emploi des jeunes de 16 à 25 ans, en facilitant les embauches en CDD supérieurs à six mois, contrats en alternance ou CDI dans les entreprises du territoire.

De nombreuses actions sont menées par Proch'emploi, notamment l'information auprès des mairies, associations, des actions avec les clubs de chefs d'entreprise du Douaisis, des participations aux salons et forums de l'emploi sur le territoire ou encore une implication dans le recrutement du centre-aquatique spa du Douaisis Sourcéane.

Sur l'année, **159 CDI et 111 CDD** ont notamment été détectés. Proch'emploi a reçu et analysé 2 688 CV et reçu 509 jeunes. 191 emplois (48 CDI, 40 CDD de plus de six mois, 29 CDD de moins de six mois, 8 emplois d'avenir, 2 contrats d'apprentissage et 2 contrats de professionnalisation) ont été pourvus par ce biais.



Plan local de développement économique

La CAD a poursuivi en 2016 son Plan local de développement économique (PLDE) dont l'objectif est de faire converger les politiques de développement économique régionales avec celles de la CAD et de ses partenaires économiques. Le PLDE du territoire comporte trois axes d'actions : le soutien au tissu économique local, le développement de l'intelligence économique ainsi que l'attractivité et le développement local durable pour les entreprises et les habitants du territoire.

Sept réalisations majeures ont été menées sur l'année :

- >> la contribution au futur Schéma Régional de Développement économique d'innovation et d'internationalisation (SRDEII),
- >> le club EcoRénov a continué de rassembler une cinquantaine d'acteurs autour de démonstrations de rénovations exemplaires de bâtiments (grâce à la mini-box de la Maison de l'écoquartier),
- >> l'appui technique et financier au laboratoire de

fabrication numérique de nouvelles technologies de Mines Telecom Douai,

En effet, le FabLab de l'école des Mines de Douai a été inauguré en 2016 et dispose de matériel de pointe. Il propose une cinquantaine d'ateliers tels que la fabrication 3D, les objets connectés, la fabrication de mobilier ou encore l'artisanat d'art. Près de 400 personnes (entreprises ou particuliers) ont bénéficié de ces ateliers,

>> la CAD a contribué au diagnostic sur l'attractivité commerciale locale et de la ville-centre,

>> un atelier de travail sur le plan d'action pour l'employabilité des seniors sur le territoire a été mené,

>> des entreprises citoyennes se sont mobilisées pour un partenariat entreprises/associations au service de l'innovation sociale sur le territoire,

>> la CAD a par ailleurs soutenu l'Economie sociale et solidaire à travers un dispositif de professionnalisation des associations employeuses (consolidation de leur activité, accompagnement de leur modèle économique par la formation aux réponses à appels à projets).

Entreprendre dans les quartiers

L'objectif de la mission Entreprendre dans les quartiers est de faciliter l'accès à l'information concernant la création d'entreprise, de permettre un accès aux financements et de soutenir les projets notamment grâce aux outils de la CAD tels que l'ATPE ou le Clap économique.

Elle s'adresse à l'ensemble des habitants qui souhaitent créer leur activité, dont ceux installés dans la géographie prioritaire.

Cette année, 86 personnes ont bénéficié d'un accompagnement. L'ensemble des porteurs de projet reçus ont été systématiquement orientés vers un membre du réseau d'accompagnement ou financement à la création d'entreprise local ou régionale. Cela a abouti à la création de 51 entreprises.

CAD Create : forum de l'entrepreneuriat

Le 3 mai 2016, s'est tenu la première édition du CAD Create, le forum de l'entrepreneuriat et de la création d'entreprise. Environ 450 personnes ont été accueillies par une trentaine de partenaires institutionnels, afin d'échanger autour de la thématique de la création d'entreprise.

Couveuse d'entreprise du Douaisis

Le principe de ce dispositif d'aide à la création d'entreprise est de permettre au porteur de projet de tester et lancer son activité avant de créer sa propre entreprise. Le porteur de projet conserve ainsi le bénéfice de ses indemnités et dispose d'un appui renforcé de la part d'un conseiller dédié.

Chaque candidat à l'entrée en couveuse se présente devant un comité d'admission composé des financeurs du dispositif et des membres de la Boutique de Gestion.

Comité local d'aide aux projets économiques des jeunes

Neuf jeunes habitants du territoire ont été soutenus en 2016 dans ce cadre. Le Clap économique est un outil financier au service des jeunes âgés de 16 à 25 ans. Il leur permet d'obtenir sous condition d'éligibilité une subvention communautaire destinée à financer les investissements productifs.

La CAD a apporté un soutien financier de **13 000 €** en 2016.

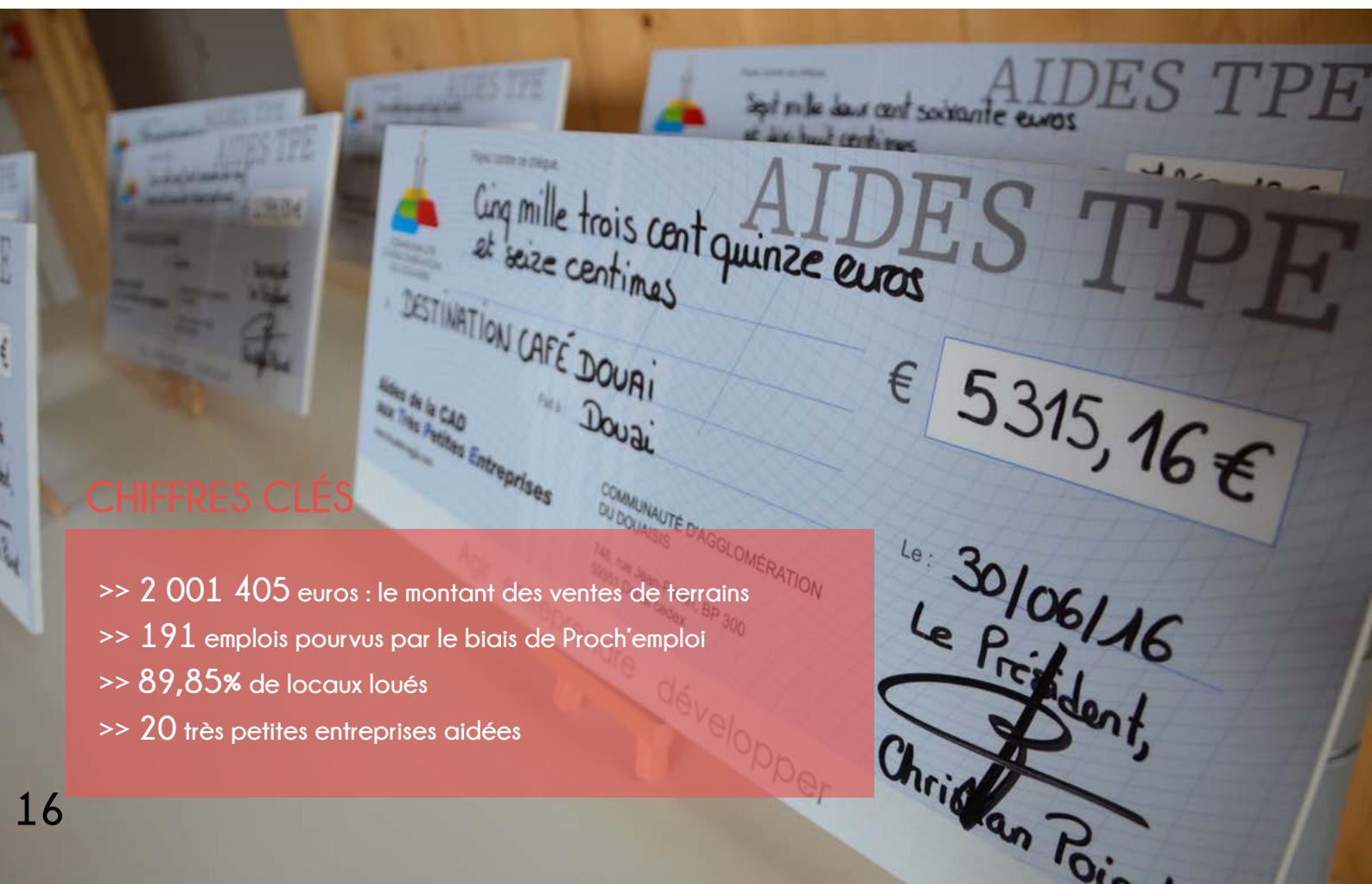

CHIFFRES CLÉS

- >> 2 001 405 euros : le montant des ventes de terrains
- >> 191 emplois pourvus par le biais de Proch'emploi
- >> 89,85% de locaux loués
- >> 20 très petites entreprises aidées



L'activité du service formation

Le service formation a mis en œuvre en 2016 une action qui s'intitule Formation Insertion Jeunes (FIJ). Celle-ci s'adresse aux jeunes de 18 à 25 ans, de niveau V (BEP/CAP).

Durant sept mois, l'objectif de cette formation est d'aider les participants à valider un projet professionnel à travers des périodes d'immersion en entreprise et de lever les freins liés à des difficultés personnelles éventuelles (mobilité, santé, logement...).

En 2016, 16 jeunes ont participé à l'action « ciné-job », co-financée par la CAD et la Région Hauts-de-France. Neuf stagiaires ont validé un projet professionnel à l'issue de la formation.

Location de bureaux et d'ateliers

La Communauté d'agglomération du Douaisis dispose sur l'ensemble de son territoire de trois hôtels d'entreprises et de cinq bâtiments dédiés à la location.

En moyenne sur l'année, **89,85% des locaux** étaient loués. Les bureaux ont été occupés à hauteur de 86,69% tandis que les ateliers l'étaient à hauteur de 93,02%. Le chiffre d'affaires global issu de ces locations s'élève à 1,75 million d'euros.

PERSPECTIVES 2017

- >> Commercialisation des parcelles de l'Écopark
- >> Lancement commercial d'ensembles immobiliers à vocation tertiaires et pour des locaux d'activités sur l'Écopark
- >> Commercialisation d'un pôle restauration aux portes de l'Écopark
- >> Démarrage des travaux du parc d'ac-

- tivités de l'Ermitage II pour l'implantation de bâtiments industriels et logistiques ou artisanaux
- >> Renforcement des actions de promotion de l'entrepreneuriat dans les quartiers
- >> Dispositif Proch'emploi : croissance et renforcement des actions



DÉVELOPPEMENT AGRICOLE ET RURAL

Développer l'agriculture et l'alimentation biologiques

Les actions du programme BIOCAD (issu d'une concertation territoriale) ont été mises en œuvre en 2016. Il s'agit de mesures incitatives qui visent à accompagner les acteurs dans leurs changements de pratiques, aussi bien au niveau de la production que de la consommation. Un film de présentation de la démarche ainsi qu'une charte graphique ont été réalisés.

Dans le cadre de ce programme, un éleveur-maraîcher bio a été accompagné à Cantin sur un terrain de 5,4 hectares. La CAD a également soutenu huit communes dans la réalisation de diagnostics agricoles et fonciers, en vue de faciliter l'émergence de projets agricoles biologiques et environnementaux. Les producteurs en agriculture conventionnelle sont eux aussi accompagnés dans leur conversion à l'agriculture biologique.

Construction d'une stratégie alimentaire locale pour la santé et le bien-être de tous

En 2016, six groupes de travail ont été constitués pour mieux comprendre les pratiques alimentaires locales, leurs interactions avec la santé et le cadre de vie et identifier les acteurs et initiatives alimentaires existants sur le territoire.

Parallèlement, des « Rendez-vous du goût » ont été menés avec quatre groupes de travail rassemblant des habitants du territoire. Ces ateliers mêlaient cuisine à base de produits locaux, réflexions sur le bien-être alimentaire et échanges avec des acteurs locaux de l'alimentation, de la santé et de l'environnement. Ces ateliers ont débouché sur des questionnements communs autour de l'achat groupé.

CHIFFRES CLÉS

- >> 1 200 personnes à la Journée Porte ouverte à la ferme
- >> 76 agriculteurs qui ont bénéficié d'une analyse de sol
- >> 1 nouveau guide des producteurs locaux
- >> 26 classes ont assisté à des animations alimentation-santé

Journée portes ouvertes à la ferme

Huit fermes du territoire ont participé à cet événement organisé le 21 mai. Une large variété de productions ont ainsi été présentées au public (élevage, maraîchage, cueillette en agriculture biologique ou conventionnelle). La journée a également été marquée par la visite de la mascotte de Loaisiparc « Cadou » dans chacune des fermes. Au total, 1 200 personnes ont participé à ces portes ouvertes sur l'ensemble du territoire.

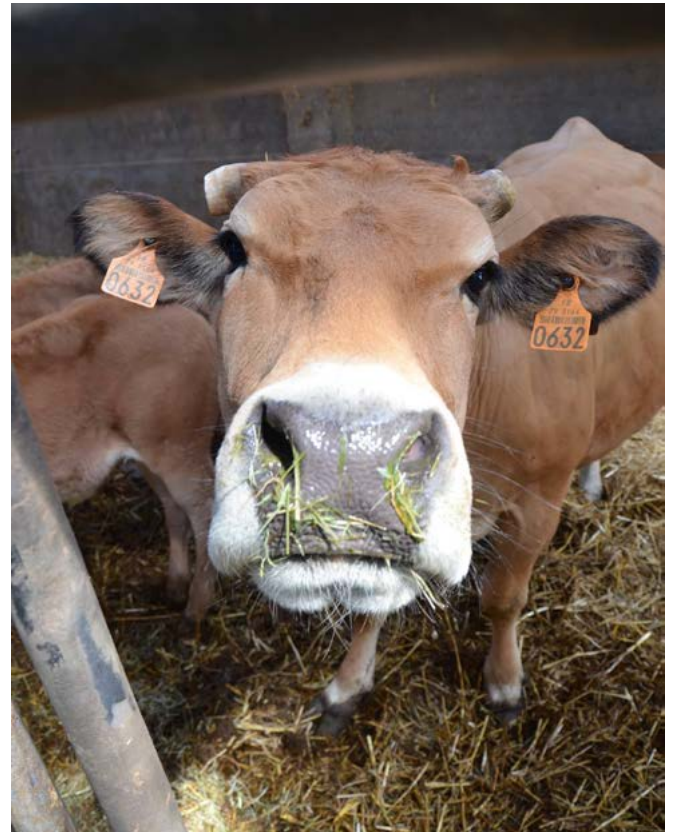

6^{ème} édition du marché des producteurs locaux

Le marché des producteurs locaux organisé à Cuincy a réuni vingt producteurs proposant une gamme diversifiée de produits (fruits, légumes, produits laitiers, miel etc.) ainsi que treize associations locales. L'objectif majeur de ce marché communautaire est de recréer du lien entre producteurs locaux et consommateurs.

Nouvelle édition du guide des producteurs locaux

La nouvelle édition du carnet des producteurs locaux intitulé « De la terre à la table » qui comporte quarante producteurs et dix restaurateurs, a été créée en fin d'année. Elle a notamment été distribuée lors du marché des producteurs locaux.



Analyses de reliquats azotés

76 agriculteurs ont bénéficié du dispositif d'analyses de reliquats azotés de la CAD. Le but de cette campagne est de permettre aux agriculteurs de limiter la quantité d'apports en engrais nécessaire au bon développement de leurs cultures. En conséquence, les eaux de pluie drainent moins d'azote et les cours d'eau et nappes phréatiques sont mieux préservés.

Sensibilisation du jeune public aux enjeux alimentation-santé

Vingt-six classes de la maternelle au collège ont bénéficié d'animations alimentation-santé sur de multiples thématiques : éveil des sens et alimentation, construction de son équilibre alimentaire ou encore la compréhension de l'évolution de nos pratiques alimentaires.

PERSPECTIVES 2017

- >> Mise en place d'une formation extérieure pour l'analyse des reliquats azotés
- >> Renouveler la Journée Portes ouvertes à la Ferme
- >> Soutenir la commercialisation de produits locaux par le lancement d'un groupement

d'achat de sacs Kraft

- >> Renforcer le dispositif des animations « alimentation-santé »
- >> Poursuite de la concertation territoriale autour de l'alimentation, la santé et l'environnement

CADRE DE VIE

Préservation des pôles de nature

Le plan de gestion du site du lac de Cantin a été mis en œuvre en 2016. Il définit les objectifs de gestion et de valorisation du site, à mener jusqu'en 2019. Pour mettre en application ce plan de gestion, des inventaires sont régulièrement organisés avec des partenaires locaux.

A Aubigny-au-Bac, alors que les berges de l'étang ont été restaurées et les travaux réceptionnés, un diagnostic écologique des berges ouest et sud a été réalisé.

Par ailleurs, un diagnostic faunistique et floristique du terri- l'objectif est de permettre aux habitants de réduire l'utilisation de produits phytosanitaires dans leurs jardins, de fabriquer des gîtes pour insectes ou encore de découvrir des recettes de purins.

Rendez-vous Jardins

Pour la deuxième année consécutive, onze rendez-vous Jardins ont été organisés entre mai et octobre. Ce sont des ateliers pratiques de jardinage au naturel, à destination des particuliers.

L'objectif est de permettre aux habitants de réduire l'utilisation de produits phytosanitaires dans leurs jardins, de fabriquer des gîtes pour insectes ou encore de découvrir des recettes de purins.

Guides de randonnée

Suite à la réception des travaux des boucles nord et ouest, trois nouveaux topoguides ont été élaborés. Il s'agit du Chemin des eaux, du Chemin du Belvédère et de la Croisée des chemins.

CHIFFRES CLÉS

- >> 11 rendez-vous Jardins
- >> 11 rendez-vous Nature
- >> 3 nouveaux topoguides
- >> 62 classes ont suivi une sortie Nature



Education à l'environnement / Rendez-vous Nature

Pour la 7^{ème} année consécutive, des groupes scolaires ont pu bénéficier d'animations sur les pôles de nature de la CAD. Soixante-deux classes de la maternelle au lycée ont ainsi suivi une sortie nature, animée par le Mouvement national de lutte pour l'environnement (MNLE). Chaque année, différents thèmes environnementaux sont abordés tels que la biodiversité des marais, la découverte des insectes ou encore les plantes comestibles.

Parallèlement, les douze Rendez-vous Nature proposés aux habitants de mai à octobre ont attiré 208 personnes en 2016. Dans le cadre de l'éducation à l'environnement, une plantation citoyenne de 300 arbres en double rangée s'est déroulée à Cuincy, en bordure d'un terrain de sport. Cette plantation permet de renforcer la trame verte sur le territoire.

Opération Plantons le Décor

La CAD a participé à l'opération Plantons le Décor pour la 9^{ème} année consécutive. Cinquante-cinq clients ont bénéficié de graines, d'arbustes et d'arbres d'essences locales ainsi que des arbres fruitiers de variétés régionales, adaptées au climat local. Sept collectivités, entreprises et association ont également fait le choix de s'approvisionner en plantations dans le cadre de cette opération. Au-delà de l'intérêt financier de bénéficier de commandes groupées, prendre part à l'opération Plantons le décor est un acte éco-citoyen qui participe au reboisement de la région.



PERSPECTIVES 2017

- >> Travaux d'aménagement de l'entrée du lac de Cantin
- >> Etude relative à la restauration du sentier d'interprétation autour de Loisirparc
- >> Planification d'un nouveau site de découverte pour les Rendez-vous Nature
- >> Réalisation de plantations citoyennes



AMÉNAGEMENT DU TERRITOIRE

DÉVELOPPEMENT DURABLE

DÉCHETS

ASSAINISSEMENT

EAU POTABLE

VOIRIE ET BÂTIMENTS COMMUNAUTAIRES

ENTRETIEN DES ESPACES NATURELS

ARCHÉOLOGIE PRÉVENTIVE



DÉVELOPPEMENT DURABLE

Adhésion au Pôle Énergie 2020

Le Pôle d'Excellence Régional Energie 2020 a été créé en 2011 et est composé de plusieurs collèges : le collège des territoires, le collège des entreprises et le collège innovation. Cette association œuvre dans les domaines de l'énergie, de la production à la consommation en passant par la distribution, le transport, le stockage et la conversion. Elle vise plusieurs objectifs :

- >> un maillage entre les acteurs et les compétences présentes dans les territoires : entreprises, PME/PMI, producteurs ou consommateurs d'énergies, collectivités territoriales, laboratoires,
- >> un développement du savoir-faire existant en s'appuyant sur les projets en cours pour amener un niveau d'excellence économique en matière d'activités nouvelles, d'attractivité et de visibilité par un positionnement différenciant,
- >> un développement des synergies à toutes les échelles de structuration possible : collectivités, réseaux d'entreprises, clusters.

Le Pôle d'Excellence Régional Energie 2020 accompagne le développement économique des entreprises par une mise en adéquation des besoins (efficacité énergétique, gestion des consommations, etc.) et des ressources énergétiques (valorisation des énergies renouvelables et fatales, écologie industrielle).



Lutte contre le bruit et protection de l'atmosphère

Les cartes stratégiques ainsi que le plan de prévention dans l'environnement de la CAD ont été achevés pour la période 2016-2021. Ils seront présentés pour validation au bureau et conseil communautaire de début 2017.

CHIFFRES CLÉS

- >> 24 bornes de recharge de véhicules électriques commandées
- >> 7 parcs d'activités certifiés ISO 14 001

Déploiement de l'infrastructure de recharge des véhicules électriques

Une mission d'assistance à maîtrise d'ouvrage a été lancée pour la définition du schéma optimal de déploiement de son infrastructure de recharge pour véhicules électriques. Vingt-quatre bornes de recharges ont été commandées en 2016.

Qualité de l'air

Le modèle urbain de la CAD et la plateforme de prévision de la qualité de l'air ont été développés entre 2015 et 2016 après une étroite collaboration entre les services de la CAD et l'association ATMO Hauts-de-France. Il s'agit du seul modèle en France qui prend en compte les particules PM 2,5.



Partenariat CAD/GRDF/GRT Gaz

La CAD a mis en place en 2016 un partenariat avec GRDF et GRT Gaz afin de lancer une étude de faisabilité sur le déploiement de véhicules propres sur le territoire. En effet, la Communauté d'agglomération du Douaisis a la volonté de lutter contre la pollution atmosphérique et ce, par le biais de la promotion d'énergies telles que l'électricité, l'hydrogène ou le gaz naturel pour véhicules. Cette étude comprend notamment une approche technico-financière des solutions existantes ainsi qu'une investigation sur les flottes de véhicules du territoire.



Certifications ISO

Depuis 2002, la CAD s'est engagée dans des démarches de certification ISO 9 001 et ISO 14 001. A travers ces certifications, la CAD s'inscrit dans une démarche de développement durable, favorisant le développement économique et la création d'emploi, tout en limitant les nuisances et impacts sur l'environnement et les populations riveraines. Les pôles concernés par des actions de politique environnementale sont les suivants : aménagement, réseaux et environnement, archéologie ainsi que développement économique, développement territorial et cohésion sociale/habitat. Par ailleurs, sept parcs d'activités du territoire bénéficient de la certification ISO 14 001.

PERSPECTIVES 2017

- >> Réalisation des cartes stratégiques de l'air
- >> Candidature au 2^{ème} appel à project AACT'AIR
- >> Mise en service de 50 bornes de recharge de véhicules électriques

DÉCHETS



Les tonnages collectés

Au cours de l'année, le total des déchets collectés s'élève à 95 524 tonnes (porte-à-porte ainsi que déchèteries. Ce chiffre est stable par rapport à l'année précédente. Plus de 39 000 tonnes de déchets ménagers, 9 547 tonnes de déchets allant au tri sélectif, 5 692 tonnes de déchets verts et 5 022 tonnes de verre ont été collectées en porte-à-porte.

En moyenne, chaque habitant du territoire a produit un total de 620 kg de déchets sur l'année.

Actions de collecte

Les sociétés en charge de la collecte des déchets ont appliqué le principe de refus de collecte en cas de non respect des consignes.

Vingt-deux nouvelles colonnes enterrées ont été installées sur le territoire, ce qui porte leur nombre total à 136.

Enfin, un système de zonage a été mis en place pour optimiser les déplacements des agents en charge de la livraison de bacs roulants.

Mise en place d'un service de sensibilisation

CHIFFRES CLÉS

>> 95 524 tonnes de déchets collectés

>> 22 nouvelles colonnes enterrées

>> 33 121 tonnes de déchets dans les déchèterie et le dépôt temporaire de déchets verts

Déchèterie





Travaux dans les déchèteries

L'année a été marquée par un renforcement de la sensibilisation des quatre déchèteries, via l'actualisation de panneaux signalétiques et de pictogrammes.

La déchèterie de Sin-le-Noble a fait l'objet de travaux d'extension et d'amélioration. Un dépôt au sol de gravats et déchets végétaux a été créé. Parallèlement, la collecte des équipements électriques et électroniques (DEEE) et des pneus a été densifiée dans cette déchèterie. Enfin, des bennes à quai dangereuses ont été supprimées.

Collecte dans les déchèteries

Sur les quatre déchèteries et le dépôt temporaire de collecte des déchets verts que compte le territoire, 33 121 tonnes de déchets ont été collectées.

La collecte des DEEE a connu une nette amélioration, avec 642 tonnes collectées (soit une augmentation de 16,5% par rapport à 2015).

Par ailleurs, le dispositif expérimental de collecte de l'amiante-lié en déchèterie qui a été initié en 2015

s'est poursuivi cette année. Quarante-vingt tonnes d'amiante-lié ont ainsi pu être collectées dans les déchèteries d'Arleux et de Roost-Warendin.

Les particuliers qui ont souhaité se débarrasser de ce type de déchet ont dû toutefois prendre rendez-vous auprès du Point Info Déchets de la Communauté d'agglomération du Douaisis afin de récupérer un emballage spécifique et de prendre rendez-vous pour un passage en déchèterie.

PERSPECTIVES 2017

- >> Etude globale au niveau des déchèteries en matière de flux, quantités et conformité
- >> Poursuivre l'optimisation des tonnages collectés

ASSAINISSEMENT

Les missions du service assainissement

En 2016, 49 opérations de travaux ont été menées ou ont débutées sur le territoire, soit un accroissement d'activité de plus de 11%. Plus de 88% d'entre elles ont relevé d'une maîtrise d'œuvre interne (soit 43 opérations). 3,1 millions d'euros ont été consacrés aux travaux sur les réseaux en 2016, majoritairement pour des travaux de renouvellement et de réhabilitation du patrimoine (soit 49,65% des dépenses de travaux).

Concernant les usagers du service public d'assainissement non-collectif (0,3% des abonnés / 1 400 usagers) le taux de conformité des dispositifs progresse encore pour atteindre 50,7%.

Le volume des eaux usées reçues sur les usines d'épu-

ration en 2016 est en hausse de 3,6% et s'élève à 12,8 millions de m³ pour un rendement épuratoire global de 96,2%. Cette augmentation des volumes s'explique par une pluviométrie plus abondante cette année (699 mm contre 662 mm en 2015).

Les résidus issus de l'épuration des eaux usées sont recyclés et valorisés à environ 94%. En termes de suivi qualitatif, le taux de toxicité dans les boues produites est de 2 548 ppm pour les boues issues des unités de traitement d'Arleux et de Douai et de 2 456 ppm pour l'unité de traitement de Sin-le-Noble. Il est inférieur à l'indice national (3 550 ppm), ce qui est le résultat d'une politique préventive efficace qui se traduit par la surveillance des eaux collectées en amont tant au niveau des eaux industrielles que domestiques.

CHIFFRES CLÉS

- >> 784 km de réseau
- >> 26 000 m³ de bassins de temps de pluie
- >> 43 872 abonnés
- >> 7 unités de traitement d'une capacité de traitement de 213 150 équivalent-habitants
- >> 12,8 millions de m³ d'eaux usées traitées

Les points forts du service public

La maîtrise de la collecte des effluents d'origine industrielle constitue l'un des points forts du service. En 2016, 65 conventions spéciales de déversement et 7 arrêtés d'autorisation ont permis de contrôler la bonne compatibilité des rejets avec les outils de collecte et d'épuration de la CAD.

L'autre grande force du territoire est la politique de gestion alternative des eaux pluviales par infiltration. Plus de 1000 ouvrages de gestion alternative des eaux pluviales sont installés sur le territoire. En conséquence de cela, plus de 26% du territoire ne génère plus d'eau pluviale.

Enfin l'ensemble des usines d'épuration sont aux normes de la directive cadre européenne.



Travaux emblématiques sur les réseaux :

En 2016, la CAD a poursuivi son action pour augmenter le rendement des réseaux en déraccordant les eaux pluviales pour les infiltrer et en luttant contre les intrusions d'eaux claires parasites (rues des Juifs et des Bœufs à Bugnicourt, rues du Calvaire, Moulin et Grand'rue à Lécluse, rue Marcel Sembat à Sin le Noble). À l'avenir les actions de déraccordement devront être ciblées sur l'unité technique de Sin face aux enjeux de l'arrêté du 21 juillet 2015.

2016, marque aussi le dernière étape visant à étancher les collecteurs situés au droit du captage d'eau potable d'Esquerchin, ce programme débuté il y a trois ans s'achève donc par les rues du Salut, de l'Eglise et du Calvaire.

La CAD a réhabilité et optimisé l'une des cinq plus importantes stations de refoulement de son patrimoine (SR Pont du Fort) afin d'améliorer le transfert des effluents et diminuer fortement les déversements au milieu naturel des déversoirs d'orage amont.

PERSPECTIVES 2017

- >> Poursuite de la politique de déraccordement des eaux pluviales de voirie sur l'ensemble du territoire communautaire
- >> Gestion des eaux usées de temps de pluie sur l'unité technique de Sin-le-Noble : augmentation du transit de la station terminale Croizat vers l'usine de traitement
- >> achever la réhabilitation des réseaux de collecte en secteur captant sur Esquerchin
- >> Travaux de gestion des eaux usées de temps de pluie sur l'unité technique d'Arleux

EAU POTABLE

Les missions du service

Depuis 2014, date à laquelle la CAD a intégré la compétence « eau potable », les principales missions du service consistent en un contrôle des différents contrats de délégation de service public, une programmation et un suivi des travaux ainsi que la protection des ressources en eau.

Huit communes du territoire sont concernées par cette compétence : Aubigny-au-Bac, Courchelettes, Dechy, Douai, Flers-en-Escrebieux, Fressain, Sin-le-Noble et Waziers, ce qui représente 83 000 habitants.

Au total, près de 4,7 millions de m³ d'eau ont été mis en distribution sur l'année.

Maîtrise et protection des ressources

Afin de sécuriser l'alimentation en eau sur son territoire, la CAD diversifie ses ressources. Le champ captant de Férin a ainsi été acquis en fin d'année 2016. Cette ressource, classée prioritaire au niveau national était la propriété privée de la Société des Eaux du Nord et est par conséquent entrée dans le domaine public.

Le champ captant de Férin fournit 1,2 million de m³ par an, soit 25% des besoins.

CHIFFRES CLÉS

- >> 8 communes concernées par la compétence eau potable
- >> 30 000 abonnés soit 83 000 habitants
- >> 425 km de réseaux
- >> 4,7 millions de m³ d'eau en distribution

Harmonisation du prix de l'eau

En 2016, la CAD a poursuivi sa politique d'unification du prix du service, de façon à ce que tous les abonnés soient traités de manière équitable sur le territoire et ce, quel que soit le contrat de délégation de service public dont leur logement relève.

À compter du 1^{er} janvier et à consommation égale, les abonnés du service eau potable (particuliers, entreprises, collectivités) paieront le service au même prix quelle que soit la commune dans laquelle ils se trouvent.

La CAD a fait un effort financier de 60 000 euros afin de mettre en place ce dispositif.

Dispositif d'aide aux abonnés en difficulté financière

La CAD et son délégataire ont mis à disposition des centres communaux d'action sociale des chèques « eau » pour aider les ménages qui ont un incident de paiement. Ce dispositif vise à amorcer un cercle vertueux en prévention du surendettement. Les chèques « eau » peuvent être utilisés par exemple pour régler les premières échéances dues, dans un plan de désendettement. Ces chèques sont disponibles sur six des huit communes concernées par le service.

Des pourparlers sont engagés avec Veolia pour étendre ce dispositif aux deux communes restantes : Sin-le-Noble et Dechy.

Actions de renouvellement du patrimoine

La Communauté d'agglomération du Douaisis a en charge la gestion de 425 km de conduites principales ainsi que les conduites de branchement sur le territoire. Ce réseau est en permanence maintenu en bon état et amélioré de façon à assurer un bon niveau de distribution d'eau potable aux habitants.

PERSPECTIVES 2017

- >> Poursuite du dialogue avec le Département au sujet du Fonds de solidarité pour le logement
- >> Accélération des travaux d'éradication des branchements en plomb sur les 8 communes
- >> Mise en service de conduite d'interconnection entre les champs captant de Férin et d'Esquerchin
- >> Rénovation de deux réservoirs à Fressain et Sin-le-Noble

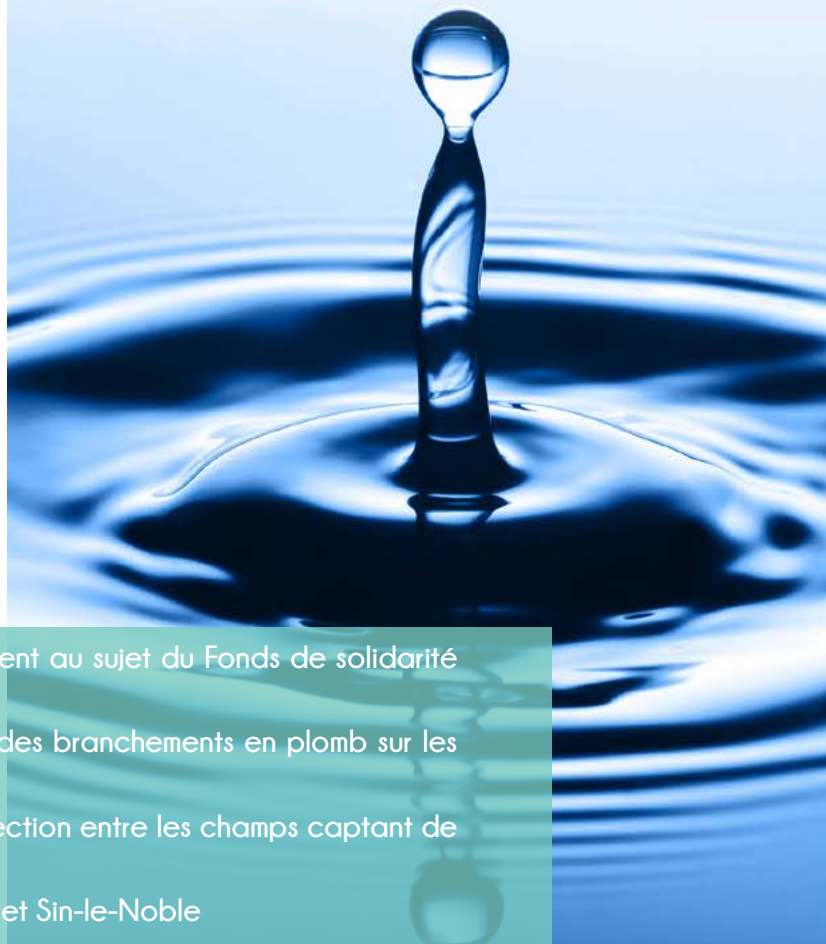

VOIRIE ET BÂTIMENTS COMMUNAUTAIRES

Travaux sur les parcs d'activités

Divers travaux d'entretien des voiries et de signalétique ont été réalisés sur les parcs d'activités du territoire pour un montant de 424 545 euros. À Dechy sur le parc d'activités du Luc, la réfection de la couche d'assise et la couche de roulement de la voirie s'est déroulée sur deux tronçons pour un coût d'environ 500 000 euros. Une voie de liaison de la sixième raquette de ce même parc d'activité a également été réalisée.

À Lauwin-Planque, un merlon phonique a été réalisé le long de la RD 621 pour 46 500 euros.

Ecoquartier du Raquet

L'aménagement de l'écoquartier débuté en 2012 se poursuit avec la réalisation d'une voie d'accès au niveau de l'APEI et de l'EcoPark, la réception de travaux de voirie, d'assainissement, d'éclairage public et d'ouvrage acier pour plus d'1,5 million d'euros.

Par ailleurs en 2016, l'APEI a achevé la construction de son siège social, une micro-crèche a ouvert ses portes et trois particuliers ont débuté la construction de leur maison individuelle. Un promoteur privé a également débuté la construction de 27 logements.

CHIFFRES CLÉS

>> 1,5 million d'euros de travaux au Raquet

>> 500 000 euros pour la réfection de tronçons



Travaux d'électrification

De nombreux travaux d'électrification ont été réalisés tout au long de l'année :

- >> Brunémont : mutation d'un transformateur et aménagement de plusieurs rues
- >> Marc-en-Ostrevent : enfouissement du réseau basse tension de la rue du Château
- >> Estrées : mutation d'un transformateur
- >> Cantin : travaux d'extension de la rue du Moulinel
- >> Férin : travaux sur la RD 643 pour l'alimentation d'une société et mutation de poste



PERSPECTIVES 2017

- >> Réalisation d'une étude pour la création d'un parking poids lourds sur le parc d'activités de Lauwin-Planque ainsi que d'une voirie interne
- >> Travaux de restructuration de la voie Renault sur le parc Ermitage II
- >> Fin des travaux d'aménagement de l'Ecopark du Raquet
- >> Commercialisation de nouveaux lots au Raquet

ENTRETIEN DES ESPACES NATURELS



Activité de l'équipe ilotiers

Les ilotiers ont en charge le ramassage des déchets divers qui se trouvent sur les terrains communautaires. En 2016, 600 m³ de déchets variés ont été ramassés ainsi que 170 m³ d'encombrants (bois, ferraille, gravats...).

Réseau hydrographique de surface

La CAD dispose sur son territoire de 145 km de cours d'eau et de fossés qui nécessitent un entretien constant par l'équipe Réseau hydrographique de surface (RHS). En 2016, les berges ont été fauchées sur 115 km.

Elles ont également été renforcées et fait l'objet de plantations sur 115 mètres. L'entretien du réseau hydrographique de surface s'effectue avec des méthodes douces et respectueuses de l'environnement.

Il vise à pérenniser le bon écoulement des eaux, de sorte à éviter ou réduire les opérations de curage mécanique grâce aux travaux suivants : fauchage, élagage, abattage sélectif, entretien des ouvrages... L'élagage est principalement préconisé pour assurer la sécurité aux abords des habitations ou voiries et supprimer les branches basses qui entraîneraient des désordres hydrauliques. En 2016, 202 sujets ont été abattus et 199 arbres ont été taillés en « têtard ».



CHIFFRES CLÉS

- >> 145 km de cours d'eau entretenus
- >> 6 050 arbustes plantés
- >> 200 km de boucles de randonnée entretenus



Espaces verts : Fauchage, arrachage, taille... des missions variées

Le service des espaces naturels intervient également sur trois autres missions essentielles : l'entretien des chemins de randonnée et boucles communautaires, du patrimoine arboré et des parcs d'activités de la CAD.

Pour que les promeneurs puissent se balader dans les meilleures conditions possibles, l'équipe des espaces naturels entretient la totalité des 200 km de chemins de randonnée et boucles communautaires. Cela comprend le fauchage des bords de chemins sur près de 247 000 m², la taille de plus de 21 km de haies et l'arrachage de plantes invasives telle que la Renouée du Japon.

Le service intervient également sur les 20 parcs d'activités que compte le territoire, Loisparc et des terrains communautaires pour réaliser de nombreuses tâches : plantation de 6 050 arbres et arbustes, fauchage de 103 hectares de parcelles et tontes réalisées sur plus de 143 hectares au total (dix tontes par an).

PERSPECTIVES 2017

- >> Mise à jour du plan d'entretien et de gestion des 145 km de voies d'eau d'intérêt communautaire
- >> Renouvellement pour 5 ans de la déclaration d'intérêt général du réseau hydrographique de surface
- >> Poursuite de la professionnalisation des jardiniers
- >> Développement de l'éco-pâturage sur les sites à entretenir

ARCHÉOLOGIE PRÉVENTIVE



Activités de diagnostic

Le service a réalisé sept opérations de diagnostic, représentant au total 152 273 m² de surface sur les communes de Cantin, Cuincy, Flers-en-Escrebieux, Flines-lez-Râches, Lambres-lez-Douai, Râches et Roost-Warendin. Ils ont été réalisés préalablement à la poursuite des aménagements des parcs d'activités des Prés Loribes et de l'Ermitage II.

Les autres interventions sont liées à l'accroissement du parc de logements du territoire de la Communauté d'ag-

Activités de fouille

Six fouilles archéologiques ont également été menées par la direction de l'archéologie préventive. Trois d'entre elles correspondent aux grands projets de la Communauté d'agglomération du Douaisis sur les sites de l'Ermitage II à Lambres-lez-Douai et de l'écoquartier du Raquet.

Les autres opérations dont suite à des appels d'offres remportés en dehors du territoire communautaire :

- >> la deuxième phase de l'intervention engagée à l'automne 2015 à Hénin-Beaumont pour le bailleur social SIA sur 19 000 m²
- >> une opération de fouilles pour le maître d'ouvrage KIC à Villeneuve d'Ascq sur 5 548 m²
- >> une opération de fouilles pour la SEM Territoires 62 à Oignies sur 10 321 m².

CHIFFRES CLÉS

- >> 7 opérations de diagnostic
- >> 6 opérations de fouille
- >> 200 km de boucles de randonnée entretenus

Bilan scientifique de l'exploration archéologique du parc de l'Ermitage II

La direction de l'archéologie préventive a engagé une troisième et dernière campagne de diagnostic sur le site du nouveau parc d'activités de 63,5 hectares à Lambres-lez-Douai. Ce secteur est particulièrement sensible du point de vue des découvertes archéologiques. Il a livré une nouvelle prescription de fouille qui forme l'extension d'une nécropole, identifiée en 2014.

Deux fouilles ont été réalisées à la suite de ce diagnostic. La mobilisation des équipes a permis de réaliser les opérations de fouilles dans un délai record puisqu'il s'est passé à peine plus de six mois entre la prescription du diagnostic de six hectares et la libération des terrains fouillés d'une emprise de 8 500 m².

Les vestiges les plus anciens sont datés de l'âge du Bronze et se rattachent presque exclusivement au monde funéraire. Une concentration de cinq enclos circulaires a été localisée dans la moitié nord-est du parc d'activités. Un monument de 27 mètres de diamètre y a été découvert.

Pour la période qui suit (La Tène), le monde des morts est toujours aussi présent et matérialisé par deux espaces funéraires distants l'un de l'autre de 200 mètres. Le premier espace funéraires se présente sous la forme d'un enclos fossoyé cloisonné d'environ 70 mètres de longueur sur 40 mètres de largeur. Le second a mis en évidence six tombes richement dotées (jusqu'à dix vases pour l'une d'elles) et disposées selon une cohérence spatiale.

Sur la partie sud du diagnostic, onze autres sépultures de grande dimension ont été repérées.



PERSPECTIVES 2017

- >> Création d'un établissement public de coopération culturelle
- >> Premiers contacts engagés avec les EPCI voisins pour identifier le potentiel d'activité et l'organisation prévisionnelle de cette nouvelle structure
- >> Poursuite du traitement des données issues des opérations de fouilles réalisées en 2016



COHÉSION SOCIALE

HABITAT
COHÉSION SOCIALE
GENS DU VOYAGE
REFUGE POUR ANIMAUX



HABITAT

Programme de revitalisation du centre-bourg d'Arleux

La CAD accompagne la ville d'Arleux, lauréate d'un appel à manifestation d'intérêt pour la revitalisation de son centre-bourg. Le tandem CAD-ville d'Arleux s'est attaché durant cette année à définir sa stratégie de revitalisation du centre-bourg et de développement sur la période 2017-2022.

Celle-ci se décline sous forme d'objectifs qualitatifs et quantitatifs en matière :

- >> d'habitat privé et social,
- >> d'amélioration du cadre de vie,
- >> de valorisation de l'offre de commerces et de services,
- >> de développement économique,
- >> de développement touristique.

Ces objectifs constituent le socle de la convention

opérationnelle qui sera signée début 2017 entre la CAD, l'Etat et l'Agence nationale de l'habitat (Anah).

Parmi les actions qui seront portées par la CAD, figurent notamment la réhabilitation de l'estaminet situé aux portes du marais ainsi que le projet de construction d'une halle de marché en cœur de bourg et ce, en lien étroit avec les actions de promotion de l'agriculture locale.

En matière d'habitat, trois axes d'intervention ont été privilégiés :

- >> la résorption de la vacance (objectif du PLH : 18 logements)
- >> le traitement de l'habitat privé (60 logements traités sur six ans) et social (densification, réhabilitation, opération en acquis-amélioré)
- >> un travail prospectif sur l'aménagement durable d'une emprise de 2,5 hectares en centre-bourg.

CHIFFRES CLÉS

115 logements locatifs sociaux programmés

2nd Programme Local de l'Habitat

3 Conférences Intercommunales du Logement

Aides à la réhabilitation de logements privés anciens

En 2016, 78 propriétaires ont été accompagnés dans les démarches de rénovation thermique de leurs logements. 58 d'entre eux étaient propriétaires occupants et 20 propriétaires bailleurs. Le montant total des aides s'est élevé à 207 000 euros. En moyenne, le gain énergétique constaté après travaux s'élève à 46% dans le cadre des demandes de subventions.

Ce soutien financier de la CAD auprès des propriétaires occupants vient en complément des subventions apportées par l'Anah et la Région. L'objectif est de lutter contre la précarité énergétique, la perte d'autonomie et l'insalubrité des habitations. L'Anah a accordé une enveloppe de deux millions d'euros pour le territoire de la CAD.



Poursuite du soutien au logement social

La Communauté d'agglomération du Douaisis a poursuivi son accompagnement financier en faveur des opérations d'habitat social. Sur l'année, la construction de 117 logements locatifs sociaux répartis en six opérations a été programmée.

La programmation globale se décline de la façon suivante :

- >> 27 logements en prêt locatif aidé d'intégration (PLAI)
- >> 62 logements en prêt locatif à usage social (PLUS)
- >> 28 logements en prêt locatif social (PLS)
- >> 10 logements dans le cadre de l'accession sociale (PSLA)

L'aide financière de la CAD pour l'ensemble de cette programmation s'élève à 326 000 €, dont 50 000 € dévolus à l'accession sociale.

Ces opérations sont portées par trois bailleurs sociaux : Partenord Habitat, Maisons et Cités et Norevie. Le bailleur privé SCI Les Nous réalise également 19 logements en prêt locatif social.

560 logements programmés au cours de la période 2006-2016 ont été livrés cette année. Depuis 2006, première année de délégation des aides à la pierre, 3 096 logements ont été financés dont 2 196 livrés et 408 en cours de construction.



Conférence intercommunales du Logement

Trois Conférences Intercommunales du Logement (CIL), réunissant chacune plus de 70 participants, ont été co-animées par l'État et la CAD. Cette nouvelle dynamique partenariale va se poursuivre en 2017.

La CIL vise à définir des orientations en matière d'attribution de logements et de mutations sur le patrimoine locatif social, de relogement des personnes désignées comme prioritaires et les modalités de coopération entre bailleurs sociaux et réservataires.

Programme Local de l'Habitat

Le second Programme Local de l'Habitat a été approuvé le 16 octobre 2016. Celui-ci, conduit par les élus de la CAD avec l'ensemble de ses partenaires, fixe les grandes orientations en matière d'habitat pour les six prochaines années.

Afin de tendre vers les objectifs du PLH et de répondre aux besoins identifiés sur le territoire, la CAD a rééva-

lué les critères d'attribution des aides communautaires pour le développement du parc locatif social et de l'accession sociale. L'accent a été mis sur la production de logements en prêt locatif aidé d'intégration (PLAI) et de petits logements (T1 et T2).

Dans le cadre du PLH, la CAD a lancé la démarche nécessaire à l'élaboration des orientations stratégiques communautaires, en matière de gestion de la demande de logements sociaux et d'attribution de logements sociaux.

PERSPECTIVES 2017

- >> Poursuite de l'accompagnement financier en faveur des opérations d'habitat social
- >> Poursuite du partenariat CAD/État dans le cadre de la CIL
- >> Signature de la convention opérationnelle de revitalisation du centre-bourg d'Arleux et de développement de territoire
- >> Travaux de réhabilitation de l'estaminet d'Arleux

COHÉSION SOCIALE

Actions de cohésion sociale

Depuis sa création en 2002, la CAD exerce la compétence Politique de la Ville. Elle pilote sur son territoire et en lien avec l'Etat, la mise en place, le suivi et l'évaluation des dispositifs relevant de la Politique de la Ville. Leurs objectifs est de participer à une meilleure cohésion sociale sur le territoire, entre les populations, les quartiers et les différentes villes.

La Communauté d'agglomération du Douaisis compte sept communes en géographie prioritaire. Il s'agit d'Auby, Cuincy, Douai, Flers-en-Escrebieux, Roost-Warendin, Sin-le-Noble et Waziers. Les

quartiers de ces communes classés en géographie prioritaire représentent au total 17 501 habitants.

Les priorités pour ces quartiers sont l'accès l'emploi et le développement économique, le renouvellement urbain et le cadre de vie au service d'une meilleure attractivité des quartiers, la cohésion sociale et enfin les valeurs de la République et la citoyenneté.

Pour l'année 2016, la programmation communautaire comprend 32 actions réparties sur le territoire. La Communauté d'agglomération du Douaisis a participé à hauteur de 667 616 euros.

Le Dispositif de Réussite Educative et l'intervention en territoire de veille

En 2016, une étude de préfiguration du Dispositif de réussite éducative à l'échelle communautaire a été réalisée sur le territoire.

D'autre part, la CAD a dégagé une enveloppe spécifique de 80 000 euros destinée aux villes sorties des quartiers prioritaires depuis 2015 (Guesnain, Dechy et Lallaing). Cette enveloppe sera reconduite en 2017.

CHIFFRES CLÉS

- >> 667 616 euros investis pour les actions de cohésion sociale
- >> 32 actions menées
- >> 7 communes en géographie prioritaire



Le Fonds de Travaux Urbain : un outil pour la participation des habitants

En date du 29 mai 2015, la Communauté d'agglomération du Douaisis a délibéré pour autoriser le financement du Fonds de Travaux Urbains communautaire (FTU).

Celui-ci permet de financer des projets de « micro-aménagement » en lien avec la sécurisation des espaces, la qualité environnementale, la propreté et l'entretien, la convivialité dans les espaces publics (mais dont le foncier et/ou le bâti n'est pas forcément public).

Ce Fonds de Travaux Urbains constitue un outil de gestion urbaine de proximité au service du territoire et de ses habitants.

Le Contrat de Ville 2016 de la CAD

Dans le cadre de la mise en œuvre du Contrat de Ville, la Communauté d'agglomération du Douaisis a contribué au cofinancement de 32 actions sur son territoire.

Le coût total des actions s'élève à 1 768 156 euros, dont une participation de la CAD à hauteur de 242 380 euros.

PERSPECTIVES 2017

>> Contrat de ville 2015-2020

>> Reconstitution du Dispositif de Réussite Educative et l'intervention en territoire de veille

GENS DU VOYAGE

Aires d'accueil des gens du voyage

Dans le cadre du schéma départemental, la CAD a aménagé deux aires : une aire de grand passage à Cuincy/Lambres-lez-Douai et une aire d'accueil à Dechy/Sin-le-Noble.

Concernant l'aire de Dechy/Sin-le-Noble, les travaux engagés en 2015 ont été achevés en octobre 2016. Un système permettant la télégestion des fluides (eau et électricité) et leur prépaiement a été installé lors de la réhabilitation afin d'éviter aux voyageurs d'avoir des dettes. Cela leur offre une solution pour gérer leurs dépenses. L'aire a rouvert ses portes le 17 octobre.

De son côté, l'aire de Cuincy/Lambres-lez-Douai a été utilisée à cinq reprises durant l'été. Trois groupes de voyageurs sont venus et deux ouvertures ont été faites à la demande de la préfecture. Les travaux d'électrification ont été réalisés dans le courant de l'année.



PERSPECTIVES 2017

- >> Mise en place d'un local d'accueil sur l'aire de Dechy/Sin-le-Noble pour faciliter l'interface avec les résidents
- >> Poursuite de l'amélioration de l'aire de Dechy/Sin-le-Noble notamment au niveau électrique
- >> Projet d'implantation de logements adaptés sur la commune d'Auby afin de répondre au besoin d'ancrage territorial de la communauté des gens du voyage

NOS ÉQUIPEMENTS

SOURCÉANE

ARKÉOS

LOISIPARC

LEGENDORIA

MAISON DE L'ÉCOQUARTIER

REFUGE POUR ANIMAUX





Contexte

La Communauté d'agglomération du Douaisis a investi 25 millions d'euros dans la construction de ce centre aquatique-spa. L'objectif est notamment de permettre à tous les enfants scolarisés sur le territoire de bénéficier de cours d'apprentissage de la natation et ce, avant leur entrée au collège.

Sourcéane peut en effet recevoir 70 classes par trimestre, ce qui correspond à 1 400 séances de natation par an.

Le centre aquatique répond également à une attente des habitants en matière d'équipement sportif et de bien-être, avec ses bassins intérieurs et extérieurs ouverts toute l'année.

Poursuite et fin des travaux

Après la finalisation des travaux de charpente fin 2015, le début d'année 2016 a été marqué par la pose de la toiture au-dessus des différents espaces de l'équipement. Cette toiture en bac acier et recouverte d'un isolant a ensuite été végétalisée. Les ouvriers se sont également attelés au montage des bassins en inox puis à la fermeture du bâtiment afin que les différents corps de métier puissent travailler à l'intérieur, dans des conditions optimales. Les travaux se sont achevés par l'espace bien-être situé à l'étage.

La mise en eau des différents bassins a été lancée début septembre et la réception du bâtiment s'est effectuée courant novembre.

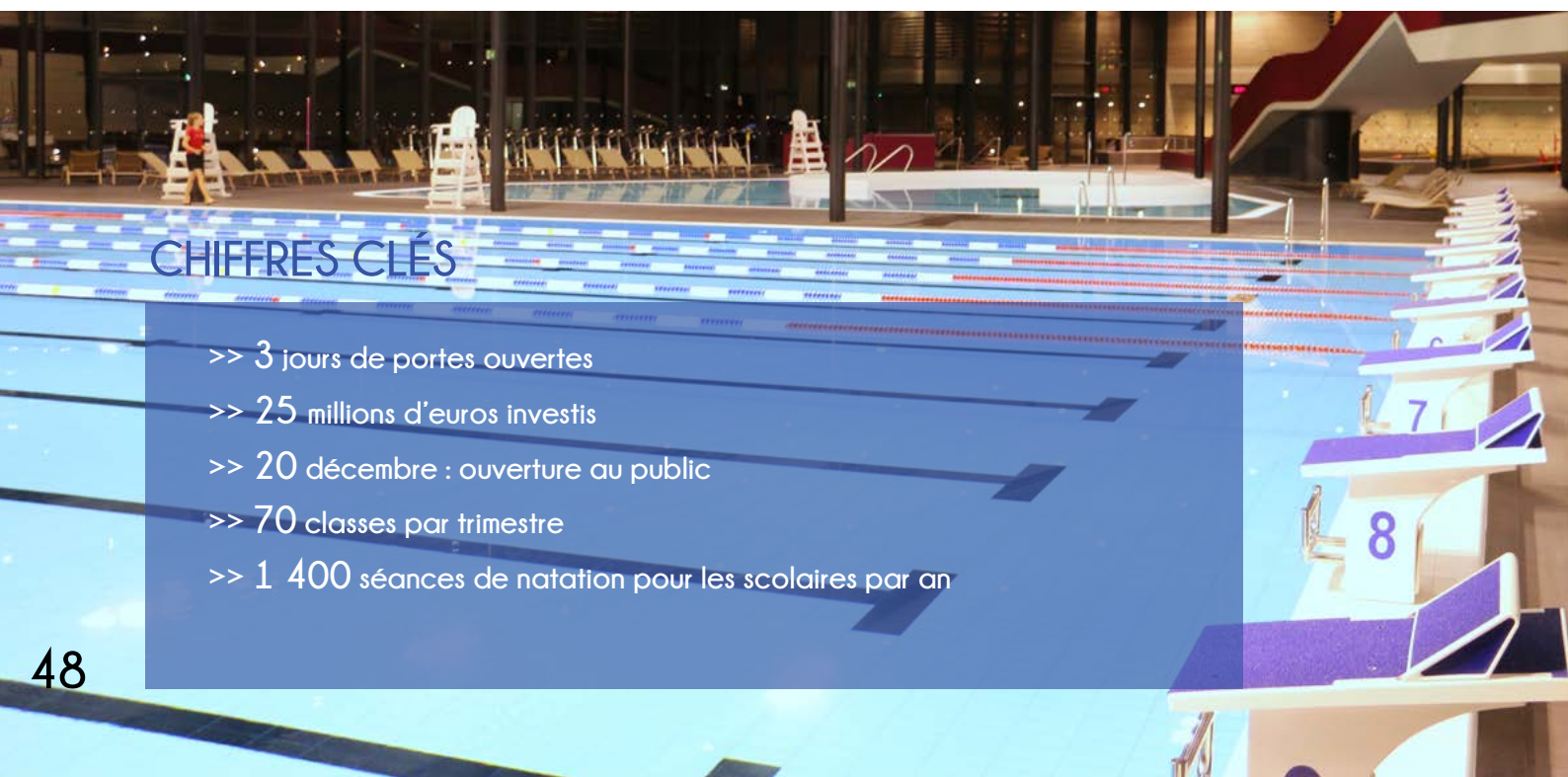

CHIFFRES CLÉS

- >> 3 jours de portes ouvertes
- >> 25 millions d'euros investis
- >> 20 décembre : ouverture au public
- >> 70 classes par trimestre
- >> 1 400 séances de natation pour les scolaires par an

Délégation de service public

Un contrat de délégation de service public a été établi entre la société « Espace Récréa » et la Communauté d'agglomération du Douaisis à compter du 17 décembre 2016. Il s'agit d'un affermage avec îlot concessif pour une durée de cinq ans.



Un week-end inaugural en décembre

Sourcéane a été officiellement inauguré le 17 décembre 2016. Trois jours de portes ouvertes ont suivi l'inauguration et ont permis à plus de 10 000 personnes de découvrir ce nouvel équipement communautaire. L'ouverture pour la baignade a eu lieu le 20 décembre.





Arkéos
Musée - Parc
archéologique

ARKÉOS

Les grands événements

>> La Nuit des Musées le 21 mai

Rendez-vous national incontournable, le public a été convié à une visite originale, humoristique et décalée et a pu redécouvrir les collections tout en revivant quelques grands épisodes de l'histoire locale.

>> Les Journées nationales de l'archéologie les 18 et 19 juin

Durant ces deux jours, un musicien passionné par l'histoire de la musique depuis ses plus lointaines origines, a accueilli les visiteurs autour de son exposition d'instruments du monde.

>> Fête de la musique le 21 juin

Le musée a célébré cette année sa première fête de la musique et a offert au public deux concerts-conférences.

>> À l'attaque ! les 2 et 3 juillet

Arkéos a proposé au public un événement festif et familial autour du thème de l'attaque des châteaux forts. : jeux de

tournois et d'adresse, démonstration de chevalerie, artisanat militaire médiéval, seynettes et musiciens...

>> Les Nuits des étoiles les 5 et 6 août

Le club d'astronomie de la MJC de Douai s'est associé au musée pour les Nuits des étoiles. Une exposition, une conférence et une observation du ciel étaient au programme de cette édition 2016.

>> Les Journées européennes du Patrimoine les 17 et 18 septembre

Un musicien et un médiateur ont proposé des visites sur l'histoire des sons à travers le temps et les collections archéologiques du musée.

>> Muséomix du 11 au 13 novembre

Durant trois jours, le musée s'est transformé en laboratoire numérique, accueillant un FabLab et une trentaine de muséomixeurs.

>> Les Saturnales les 17 et 18 décembre

Théâtre d'ombres, musiciens, buffet romain, danseurs étaient au programme de cette troisième édition.

CHIFFRES CLÉS

- >> 21 252 visiteurs accueillis
- >> 6 059 visiteurs scolaires
- >> 350 interventions pédagogiques
- >> 507 heures de médiation
- >> 2 000 fans sur la page facebook

Arkéos
Musée-Parc archéologique

Permis de construire

Matériaux et chantiers de construction dans le Nord du Moyen Âge à la révolution industrielle

Exposition
jusqu'au 26 février 2017



Arkéos Musée-Parc archéologique
Mairie de Douai
Douai & Co
+33 (0)3 27 71 71 00 - www.arkeos.fr
4801 route de Tournai - 59500 Douai

Les expositions temporaires

Trois expositions temporaires ont été proposées au public sur l'année :

>> L'Atrébate : ce gaulois de l'Artois du 15 janvier au 16 mai 2016

Cette exposition a retracé la vie quotidienne des Gaulois de notre région, avant la conquête romaine. S'adressant essentiellement à un public jeune, elle a présenté des fac-similés d'objets archéologiques découverts lors de fouilles locales et quelques vestiges provenant des collections du musée.

>> Clins d'œil du 1^{er} juillet au 26 août 2016

La Mission Bassin Minier a conçu une exposition itinérante, Clins d'œil, composée de photographies aériennes. En une vingtaine de clichés, une vision insolite et décalée du Bassin minier a été présentée au public.

>> Permis de Construire du 16 septembre 2016 au 26 février 2017

Cette exposition temporaire était une exclusivité d'Arkéos. Il s'agissait de la principale création dans la programmation culturelle 2016-2017, de par sa durée et sa dimension historique en mettant en scène les principaux matériaux à la base du paysage architectural du Douaisis.

Programmation individuelle et jeune public

Sur l'année, 44 personnes ont participé aux « Dimanches en famille », des visites guidées des expositions organisées chaque 4^{ème} dimanche du mois. Une nouvelle formule a été testée en 2016 afin de proposer au public de (re)découvrir les collections sous un angle différent.

Vingt-trois « ateliers des vacances » destinés au jeune public se sont déroulés sur l'année. 339 personnes ont pris part à ces activités, d'une durée d'1h30 à 2h. Ces ateliers étaient animés par le service des publics, qui se charge également de les imaginer et de les concevoir.

Par ailleurs, 15 anniversaires ont été fêtés à Arkéos et 197 enfants ont participé à ces événements. Ces animations comprennent un atelier archéologique ainsi que la mise à disposition de la salle pédagogique pour le goûter.

PERSPECTIVES 2017

- >> Début des travaux du Portus
- >> 2^{ème} édition d'A l'attaque
- >> Programmation d'une grande exposition temporaire consacrée à Rahan

Présentation de la base de loisirs communautaire

Situé à Aubigny-au-Bac, Loisiparc est un espace de loisirs et de jeux à destination d'un public familial. Son prix d'entrée est modeste de façon à attirer un large public. Loisiparc propose au public des jeux aussi variés qu'un mini-golf, un parcours « ouistiti », des pédalos, des bateaux-tamponneurs ainsi qu'une piscine et une zone d'éco-pâturage avec des mini-animaux.

Une nouvelle activité : le trampojump

Une nouvelle attraction est venue compléter l'offre déjà présente sur la base : le trampojump. Il permet aux enfants et adultes de s'amuser en toute sécurité sur un trampoline grâce à un système de harnais.



CHIFFRES CLÉS

- >> 18% de hausse de la fréquentation par rapport à 2015
- >> 67 600 personnes accueillies sur l'année
- >> 303 916 euros de chiffre d'affaires
- >> 1 nouvelle activité proposée



Fréquentation

Durant la saison (du 1^{er} mai au 11 septembre), la base communautaire a accueilli plus de 67 600 personnes. Il s'agit de sa meilleure affluence depuis son ouverture en 2006. Loisparc a connu 26 jours à plus de 1 000 entrées et 17 jours à plus de 1 500 entrées ainsi qu'une journée record le 24 août avec 2 413 entrées enregistrées.

Le parc affiche une progression de la fréquentation de 18% par rapport à 2015.

13 629 enfants participant à des centres de loisirs ont également été accueillis en 2016.

Depuis son ouverture en 2006, Loisparc enregistre un total de 449 102 entrées.

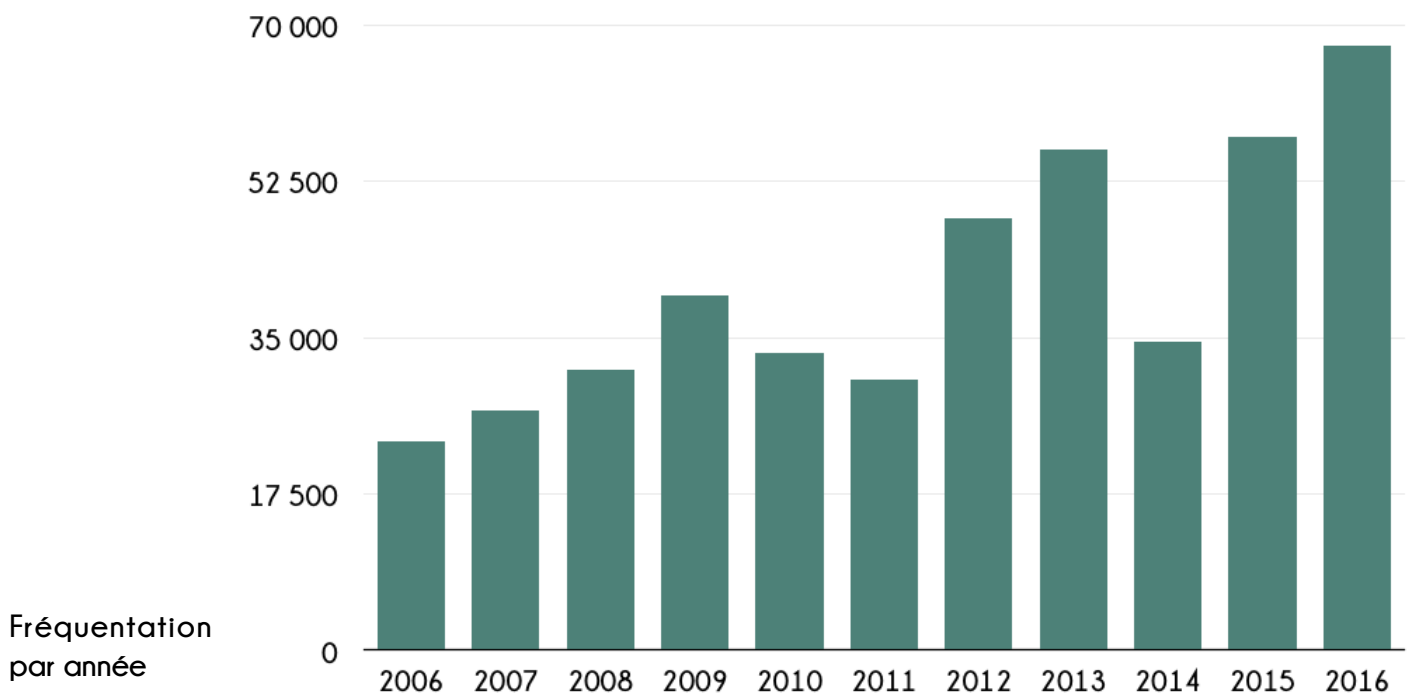

PERSPECTIVES 2017

- >> Installation de la « Maison de Cadou » et du ballon à hélium
- >> Travaux de clôtures
- >> Création d'un abris à bateaux tamponneurs



Présentation de Legendoria, le Royaume des Contes et Légendes

Dans un contexte de stratégie culturelle, la transformation du château de Bernicourt en un lieu dédié aux contes et légendes traduit la volonté des élus communautaires de faire de la culture un moteur de développement économique et de développement social.

1,9 million d'euros de travaux

La région, et plus particulièrement le Douaisis, regorge de légendes et de contes, autour desquels existe un véritable imaginaire collectif. Forte de ce constat, la Communauté d'agglomération du Douaisis a souhaité transformer une aile de la ferme du château de Bernicourt à Roost-Warendin, en un lieu dédié aux contes et légendes.

Implantés sur un site de 25 hectares, le château de Bernicourt, ses dépendances et sont par datent du XVIII^{ème} siècle et sont partiellement inscrits aux monuments historiques. La Communauté d'agglomération du Douaisis a injecté 1,9 million d'euros pour les travaux de rénovation de l'aile droite de l'ancienne ferme du château de Bernicourt. Legendoria dispose de deux salles de spectacle de 138 et 62 places.

Un week-end inaugural

Légendoria, le Royaume des Contes et Légendes a été officiellement inauguré le samedi 19 novembre en présence d'élus communautaires et du sous-préfet de Douai. A cette occasion, un week-end de spectacles et animations a été proposé au public. Plusieurs dizaines de familles en ont profité durant les deux jours.

PERSPECTIVES 2017

- >> Programmation de spectacles auprès des scolaires
- >> Programmation de spectacles pour le grand public, une fois par mois sur différents thèmes : printemps, Halloween, Saint-Nicolas, Journées du Patrimoine, Fête de la Musique

Ses missions

Située au cœur de l'écoquartier du Raquet, la Maison de l'écoquartier a pour objectif majeur la sensibilisation à l'environnement et au développement durable à travers l'accueil de groupes (scolaires, élus, techniciens...).

C'est également un point d'information et de renseignement sur les techniques d'éco-construction pour les habitants ou futurs habitants de l'écoquartier. La Maison de l'écoquartier rassemble de nombreux outils pédagogiques : maquettes, films de présentation, espace dédié aux enfants avec notamment l'atelier du petit éco-citoyen.

Elle dispose par ailleurs d'une « mini-box », un outil de sensibilisation à destination des professionnels du bâtiment et de la rénovation, qui permet de sensibiliser le public aux techniques d'éco-construction.



1 500 visites sur l'année

Le médiateur de la Maison de l'écoquartier a accueilli environ 1 500 personnes dans le cadre de visites de groupes ainsi qu'une centaine de particuliers.

PERSPECTIVES 2017

- >> Mise en place d'événements autour de la Maison de l'écoquartier
- >> Développement de l'accueil de groupes

REFUGE POUR ANIMAUX

Présentation du « Lapin des champs »

La Communauté d'agglomération du Douaisis a mis à disposition de la Société Autonome Protectrice des Animaux du Douaisis (SAPAD) un lieu pour accueillir les animaux errants ou abandonnés du territoire. Le refuge du « Lapin des Champs » situé à Gœulzin a ouvert ses portes en 2010.

Il a pour vocation d'accueillir à la fois, la mission de service public qu'est la fourrière animale et la vocation de protection des animaux qu'est le refuge. Une activité de pension canine et féline est également proposée dans le cadre du refuge.



CHIFFRES CLÉS

- >> 1 064 animaux en fourrière
- >> 422 animaux au refuge
- >> 478 animaux adoptés
- >> 584 animaux hébergés en pension

Activité de la fourrière, du refuge et de la pension

La fourrière comptabilise 1 064 entrées d'animaux sur l'année (431 chiens, 610 chats et 20 animaux divers). Seuls 221 d'entre eux ont été récupérés par leur propriétaire (204 chiens et 17 chats).

Le refuge a recueilli 422 animaux (233 chiens,

175 chats et 14 animaux divers) dont 354 animaux en provenance de la fourrière (190 chiens et 153 chats) qui ont été donnés au refuge à la fin du délai légal de garde. Parallèlement, 478 animaux (270 chiens, 197 chats et 11 animaux divers) ont trouvé une famille d'accueil.

Enfin, la pension a accueilli 584 animaux toute race confondue.



Portes ouvertes

Deux opérations portes ouvertes ont été organisées en avril et en novembre. Des opérations « croquettes » ont également été menées afin de promouvoir le bien-être et l'adoption des pensionnaires du refuge.

L'objectif des portes ouvertes est de faire découvrir au public le travail de l'équipe du refuge et de favoriser les rencontres avec les animaux en quête d'adoption.



PERSPECTIVE 2017

>> Renouvellement du marché de prestation publique concernant la gestion de la fourrière et du refuge



RESSOURCES

AFFAIRES JURIDIQUES

FINANCES

RESSOURCES HUMAINES





Marchés publics

Au cours de l'année, 101 procédures de marchés publics ont été lancées ainsi qu'une procédure de délégation de service public pour la gestion de Sourcéane, le centre aquatique-spa du Douaisis.

90 avenants ont également été traités par le service commande publique.

Parmi les faits marquants de l'année, on retrouve également la conclusion du contrat de complémentaire santé, la notification des marchés relatifs à la construction du rempart et de deux bâtiments sur le parc de reconstitution d'Arkéos et la poursuite des marchés passés en groupement avec les collectivités. À ce sujet, un marché de signalisation a été conclu entre la CAD et 14 communes du territoire, un marché d'entretien des extincteurs entre la CAD et 9 communes et enfin un marché de prestation de tontes entre la CAD et deux communes. L'année a également été marquée par un changement de réglementation applicable aux contrats de concessions et aux marchés publics.

Sourcéane : délégation de service public

Un contrat de délégation de service public a été établi entre la société « Espace Récréa » et la Communauté d'agglomération du Douaisis pour l'exploitation du centre aquatique, situé à l'écoquartier du Raquet. Ce contrat a débuté au 17 décembre 2016.

La convention signée entre les deux partenaires prévoit le versement d'une subvention de l'autorité délégante au délégataire à titre de compensation des contraintes de service public imposées à l'exploitant.

Cette compensation a été fixée à 27 301 euros pour l'exercice 2016.

CHIFFRES CLÉS

- >> 101 procédures de marchés publics
- >> 1 délégation de service public pour Sourcéane
- >> 8 conseils communautaires
- >> 13 bureaux communautaires



Acquisitions foncières

Quatre acquisitions de biens ont été réalisées :

- >> station de relevage de Douai pour 3 900€
- >> acquisition de terrains à l'écoquartier du Raquet pour 3 millions d'€
- >> acquisition d'une parcelle sur le parc d'activité de Bonnel à Lallaing pour 11 300€
- >> réalisation d'une voie de secours sur le parc d'activités des Prés Loribes à Flers-en-Escrebieux pour 1€

Service commun d'instruction du droit des sols

Sur l'année, 763 dossiers du droit des sols ont été instruits. Ils concernent :

- >> 10 permis d'aménager
- >> 260 permis de construire
- >> 402 déclarations préalables
- 91 certificats d'urbanisme opérationnel

Définition des politiques de résorption des friches commerciales

La CAD a souhaité participer aux projets communaux de résorption des friches commerciales des centres-villes par le versement de fonds de concours aux communes concernées. Cette volonté s'inscrit dans le cadre de la loi NOTRe conférant à la CAD, à compter du 1^{er} janvier 2017, une compétence portant sur le soutien à l'activité commerciale et dont l'intérêt communautaire a été défini de la façon suivante : « actions de soutien ponctuel à l'animation commerciale des centres-villes ». L'objectif est de résorber les friches commerciales pour redonner de l'attractivité aux centres-villes et ainsi les redynamiser.

Assurances

Les contrats d'assurances de la CAD souscrits en 2013 ont pris fin le 31 décembre 2016. Un marché public a été lancé en août 2016 pour la souscription de ces contrats. La CAD est en effet couverte par 5 polices d'assurances pour les risques suivants :

- Dommage aux biens pour la garantie de son patrimoine
- Responsabilité civile pour la couverture des dommages causés aux tiers
- Assurance des véhicules
- Protection juridique
- Risques statutaires pour la couverture des arrêts de travail du personnel.

Acquisition de la compétence tourisme

En application de la loi NOTRe du 7 août 2015, la CAD devra exercer à partir du 1^{er} janvier 2017 la compétence obligatoire de promotion du tourisme.

Le choix de la structure juridique s'est porté sur un établissement public industriel et commercial (EPIC), dont les statuts et la gouvernance devront être approuvés en 2017.



Service des assemblées

Sur l'année, huit conseils (230 délibérations) et treize bureaux (158 délibérations) communautaires ont eu lieu.

FINANCES

88,4 M€

Dépenses de fonctionnement

En 2016, les dépenses de fonctionnement se sont élevées à 88,4 millions d'euros. Ce chiffre est stable par rapport à l'année précédente (88,8 millions en 2015). Le reversement de fiscalité aux communes constitue le poste principal de dépenses avec plus de 35 millions d'euros. La gestion des ordures ménagères représente quant à elle 18% des dépenses avec 16,2 millions d'euros et les traitements et indemnités des salariés et élus représentent 14% des dépenses avec 12,2 millions d'euros.

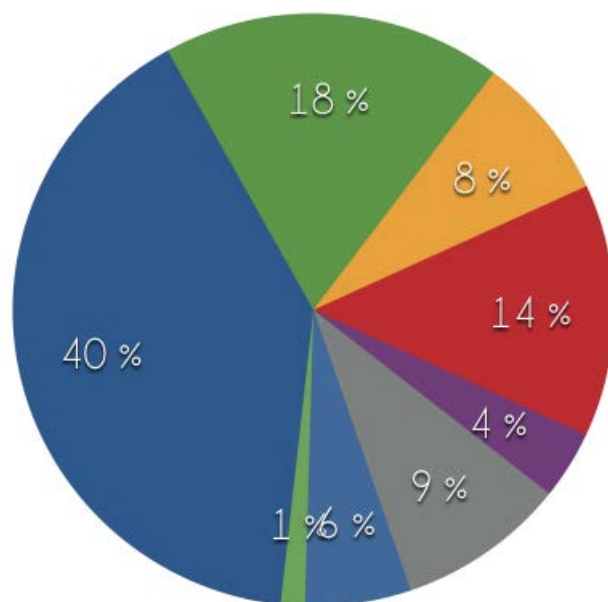

- Reversements fiscaux aux communes
- Gestion courante des services
- Fonds de concours
- Compétence transport
- Gestion des ordures ménagères
- Traitements et indemnités
- Compétence incendie
- Autres

Budget d'investissement

35,5 M€

En 2016, la CAD disposait de 35,5 millions d'euros pour mener à bien ses investissements. Deux des principaux postes de dépenses concernaient l'écoquartier du Raquet avec la construction du centre aquatique (13,9 millions d'euros en 2016) et l'aménagement de l'écoquartier (4,2 millions d'euros). Les investissements en développement économique ont représenté 4,2 millions d'euros sur l'année. Viennent ensuite les fonds de concours aux communes avec 2,2 millions d'euros.

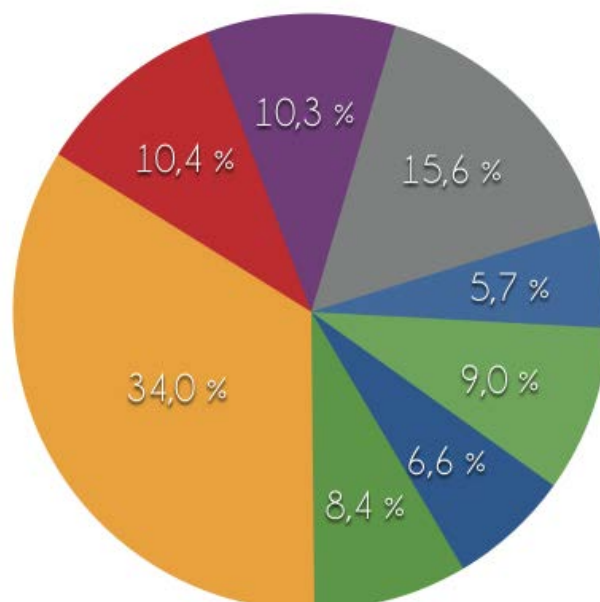

- Habitat
- Centre aquatique
- Raquet
- Fonds de concours
- Assainissement
- Développement économique
- Eau potable
- Autres

Recettes de fonctionnement

Les recettes de fonctionnement s'élèvent à 122 millions d'euros sur l'année. Elles sont pour plus d'un tiers liées à la fiscalité directe locale (taxe foncière, bâti, non bâti...). Les compensations fiscales versées par l'Etat aux collectivités locales se sont chiffrées à 35 millions d'euros.

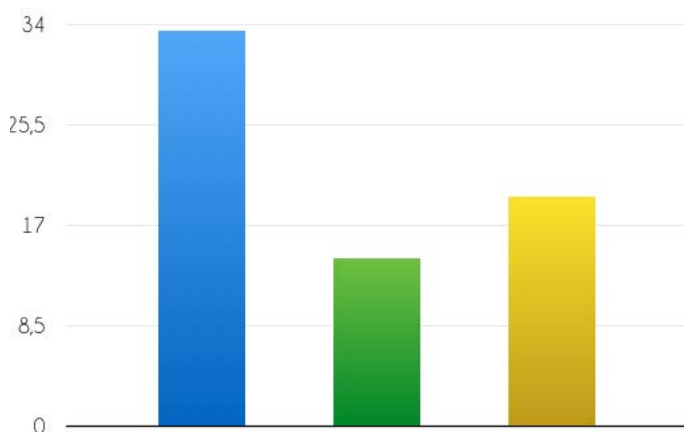
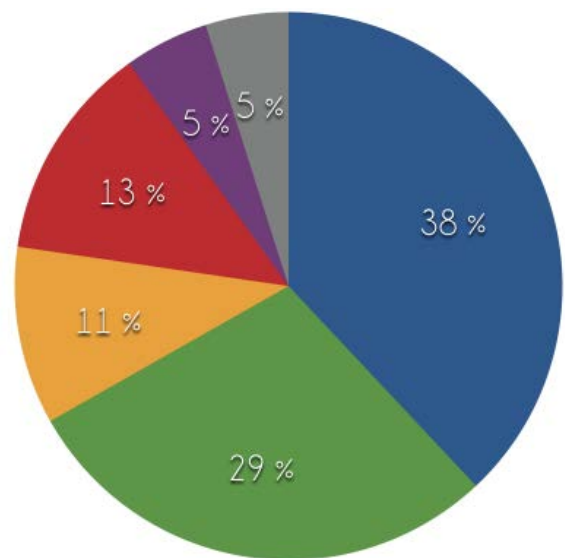

Epargne et poids de la dette

L'épargne de gestion brute s'est élevée à 33,5 millions d'euros en 2016 et représente la moitié de l'autofinancement de la Communauté d'agglomération du Douaisis. Ce chiffre est en augmentation de 18,8% par rapport à l'année précédente. Le poids de la dette (intérêts et capital) s'élevait à 14,2 millions d'euros.

L'épargne nette de la CAD, c'est-à-dire l'épargne disponible pour investir, se chiffrait à 19,4 millions d'euros.

RESSOURCES HUMAINES

Bilan social 2016

Au 31 décembre 2016, la Communauté d'agglomération du Douvaisis comptait 234 agents dont 173 fonctionnaires et 61 contractuels.

Cinq fonctionnaires et neuf personnes en contrat à durée déterminée ont été recrutés au cours de l'année. Par ailleurs, quatorze personnes en contrat aidé étaient présentes au sein de la direction des espaces verts.

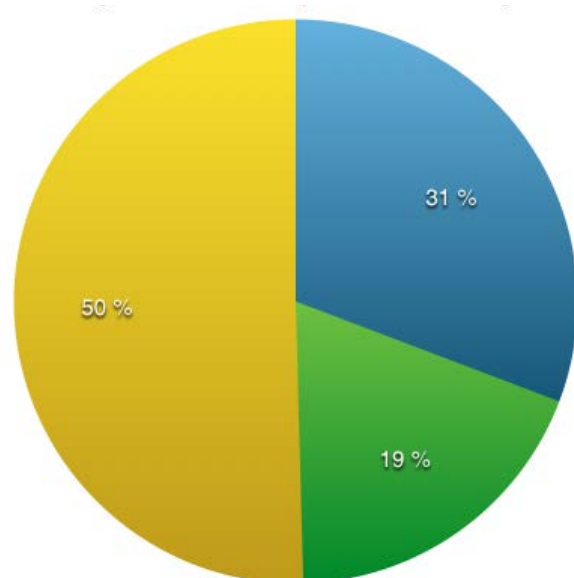

Formations

Différents types de formation sont organisés chaque année pour les agents : intégration, formation réglementée, professionnalisation premier emploi, professionnalisation perfectionnement et préparation aux concours et examens professionnels.

Au total, 650 jours de formation ont été effectués sur l'année par 258 agents.

La CAD accompagne également les personnes en contrat aidé en leur permettant de suivre des formations durant leur temps de travail et en prenant en charge une partie du coût de la formation. En 2016, vingt-deux personnes en contrats aidés ont suivi des modules de formation.

CHIFFRES CLÉS

- >> 234 agents
- >> 173 fonctionnaires
- >> 650 jours de formation cumulés
- >> 51,28% des agents sont des femmes
- >> 9,38% des femmes et 2,56% des hommes travaillent à temps partiel

Situation en matière d'égalité entre les femmes et les hommes

En 2016, la CAD comptait 120 femmes (51,28 % de l'effectif total) et 114 hommes (48,72 %). La proportion de femmes travaillant à temps partiel est de 9,83% contre 2,56% pour les hommes.

Répartition des effectifs par filière, par catégorie et par sexe, titulaires et non titulaires confondus :

Filières Catégories	Filières				Total général	% par catégorie
	Administrative	Archéologie préventive	Culturelle	Technique		
Cadres A	24	5	0	7	36	50%
	18	7	2	9	36	50%
Cadres B	17	8	1	6	32	72,73%
	2	0	0	10	12	27,27%
Cadres C	44	0	2	6	52	44,07%
	1	0	3	62	66	55,93%

Répartition du nombre de promotions par type de promotion et par sexe :

	Avancement d'échelon	Avancement de grade	Promotion interne	Total
♀	52	7	1	60
♂	34	4	1	39
%	86,87	11,11	2,02	

Actions d'hygiène et de sécurité

Deux actions majeures ont été mises en place :

>> Le développement des capacités d'intervention en cas d'urgence : hormis le maintien et l'actualisation des compétences des 90 sauveteurs secouristes répartis sur les différents sites et chantiers de la CAD, une cinquantaine d'agents ont été formés au massage cardiaque et à l'utilisation du défibrillateur.

>> L'aide aux agents ayant des difficultés personnelles : les agents ont la possibilité de rencontrer une assistante sociale une fois par mois pour être aidés en cas de problèmes financiers ou familiaux et accompagnés dans leurs démarches administratives.

Prévention des violences et du harcèlement

Une organisation permettant aux agents de consulter la psychologue du travail a été mise en place durant l'année. Pour les sites recevant du public tels que le musée Arkéos, Légendoria et Loisiparc, des mesures de sécurisation dans le cadre du plan Vigipirate (contrôles renforcés, surveillance, agents de sécurité, limitation du nombre d'accès...) ont été adoptées.

Par ailleurs, une préparation de la démarche de prévention des risques psychosociaux a été initiée en 2016 et validée dans les grandes lignes en CHSCT.

PERSPECTIVES 2017

- >> Proposition d'une mutuelle pour les agents
- >> Mise en place d'un règlement de formation
- >> Installation de la nouvelle version du logiciel Ciril RH
- >> Mise en œuvre d'un diagnostic sur les risques psycho-sociaux
- >> Mise en œuvre d'un parcours destiné aux nouveaux arrivants

SERVICES GÉNÉRAUX

CONTRÔLE DE GESTION
TECHNOLOGIES DE L'INFORMATION ET DE
LA COMMUNICATION
PROSPECTIVE ET FINANCEMENTS
EXTÉRIEURS
MOYENS GÉNÉRAUX



CONTRÔLE DE GESTION

Poursuite des actions d'optimisation des bases fiscales

Le montant des recettes supplémentaires en matière de fiscalité directe locale s'est élevé à 702 138 euros pour l'année 2016. Ce chiffre est en légère augmentation par rapport à l'année précédente.

Le contrôle de gestion interne

Depuis sa création en 2015, les principales missions du contrôle de gestion interne consistent en l'élaboration de situations comptables mensuelles concernant le service d'archéologie préventive et Arkéos, le musée-parc archéologique, la mise en place d'indicateurs d'activités par service et l'analyse de l'état des restes à percevoir. Celle-ci vise à détecter les éventuelles anomalies et permet d'optimiser les procédures de recouvrement. Un outil de comptabilité-analyse a été développé notamment pour le coût des déchets. Enfin, des contrôles budgétaires et des analyses financières ponctuelles ont été réalisés.



CHIFFRES CLÉS

- >> 3 communes ont intégré le programme de déploiement de la fibre
- >> 100% de couverture à Waziers
- >> 66% de couverture à Lallaing
- >> 40% de couverture à Sin-le-Noble



Tableaux de bord

Des tableaux de bord d'activité et de gestion ont été mis en place pour les équipements communautaires suivants : Sourcéane, le centre aquatique-spa du Douaisis, Legendoria, le Royaume des Contes et Légendes, Loisirparc et le musée-parc archéologique Arkéos. Ces outils ont pour vocation d'apporter un éclairage sur l'évolution des recettes et dépenses d'exploitation ainsi que sur le niveau de fréquentation des équipements.

Renforcement du contrôle budgétaire

L'analyse des écarts entre prévisions et réalisation permet de renforcer le contrôle budgétaire de la CAD. Des situations intermédiaires permettent d'identifier préventivement certaines dérives afin d'apporter des solutions correctrices dans les meilleurs délais.

Amélioration du système d'information comptable

Le système d'information comptable est amélioré en continu par la mise en place de procédures. Le développement des bonnes pratiques permet d'améliorer la préparation, l'exécution et le reporting budgétaire ainsi que la fiabilité des indicateurs figurant aux tableaux de bord.

Economies de coûts

Le contrôle de gestion vise également à rechercher des pistes d'économies de coûts en matière de frais généraux et de charges salariales : recherche d'économies d'énergie, optimisation des dépenses des prestataires de services (nettoyage, gardiennage...) par exemple.

PERSPECTIVES 2017

- >> Poursuite des actions d'optimisation des bases fiscales
- >> Poursuite du renforcement du contrôle budgétaire
- >> Poursuite des économies de coûts

TECHNOLOGIES DE L'INFORMATION ET DE LA COMMUNICATION

Sécurisation du système d'information

La sécurisation du système d'information de la CAD est une priorité absolue pour le service des technologies de l'information et de la communication. En effet, face aux enjeux de la dématérialisation, il est indispensable d'avoir un système fiable qui assure la communication des informations entre les directions en interne mais également avec les différentes administrations. Ainsi en 2016, la sécurité des flux de la messagerie électronique a été renforcée en améliorant les règles et les technologies de filtrage non seulement des courriers réceptionnés mais aussi des courriers envoyés.

Mise en place d'un parapheur électronique

Un parapheur électronique a été déployé au sein de divers services dont les services généraux, la direction des finances, la direction de l'habitat et de la cohésion sociale. Les factures arrivant au service de réception du courrier sont alors transmises via le parapheur électronique à la direction financière et comptable après avoir été scannées. Ce parapheur permet également au vice-président en charge des finances de signer électroniquement les bordereaux qui sont envoyés directement la direction générale des finances publiques via un tiers de télétransmission. Ainsi, les procédures de gestion et de traitement en in-

terne des factures ont évoluées avec la mise en place d'un flux de travail entre la direction des finances et les agents des autres directions.

Stratégie de déploiement des imprimantes

Dans un esprit d'économie et de sensibilisation au développement durable, la stratégie de déploiement des imprimantes a été revue. Les imprimantes locales ont été supprimées et remplacées par des copieurs multifonctions (imprimantes, scanner, fax) à fort rendement et positionnés à des points stratégiques dans les différents bâtiments. Des paramétrages par défaut permettent d'optimiser la consommation du papier et des encres.

CHIFFRES CLÉS

- >> 3 communes ont intégré le programme de déploiement de la fibre
- >> 100% de couverture à Waziers
- >> 66% de couverture à Lallaing
- >> 40% de couverture à Sin-le-Noble



Déploiement du très haut débit

La CAD est très sensible aux demandes de ses habitants et de ses entreprises en matière d'accès au réseau internet. Elle rencontre régulièrement la société Orange Infrastructure au sujet du déploiement du très haut débit sur son territoire. L'opérateur est en effet en charge de l'installation de la fibre optique.

En 2016, trois nouvelles communes ont intégré le programme de déploiement de la fibre : Waziers avec 100% de couverture, Lal-laing avec 66% de couverture et Sin-le-Noble avec 40% de couverture. Par ailleurs, la CAD a loué à Orange un bâtiment servant de nœud de raccordement aux abonnés (NRA) au sein de l'écoquartier du Raquet. L'objectif est d'augmenter fortement les débits dans ce secteur, à l'horizon 2017.

De plus, la CAD est un partenaire incontournable des opérateurs dans le cadre de leur programme d'implantation d'antenne 4G.

Développement et évolution des applications métiers

Afin de répondre au mieux aux demandes des directions, le services des TIC veille aux évolutions technologiques et réglementaires afin de proposer des solutions en adéquation avec les besoins de chacun. Ainsi les applications métiers n'ont cessé d'évoluer depuis leur création. L'application de la direction de l'archéologie préventive, qui permet de saisir dans une base de données les informations relevées lors d'un diagnostic ou d'une fouille, s'est enrichie d'une gestion des droits et d'outils d'exportation.

L'application pour la gestion des bacs à déchets végétaux a également été complétée par des fonctionnalités d'export et de traçabilité financière.

Système d'information géographique

De nouvelles données sont maintenant accessibles depuis le système d'information géographique (zones dominantes humides, territoires à risque important d'inondation, zones Unesco, cités minières, protection des captages, couches géologiques...).

De plus en plus d'agents ont souhaité se perfectionner sur le SIG pour réaliser leurs études. L'outil de cartographie Qgis a ainsi été déployé au sein de la direction de l'habitat, de la cohésion sociale et de l'archéologie préventive. Face à l'intérêt que portent les agents à cette solution, une enquête a été réalisée auprès des utilisateurs pour faire évoluer le système actuel et l'ouvrir pour le rendre accessible sur le terrain.

PERSPECTIVES 2017

- >> Refonte de l'intranet
- >> Mise en place d'applications métiers
- >> Mise en place d'un système de contrôle des accès au sein des bâtiments administratifs
- >> Démarrage du Schéma Directeur des Usages et Services numériques (SDUS)

PROSPECTIVE ET FINANCEMENTS EXTÉRIEURS

Bilan des subventions obtenues

En 2016, la CAD a obtenu 1,41 million d'euros de subventions, provenant de l'Etat, de la Région Hauts-de-France, du Département du Nord, de l'Agence de l'eau et de la Direction régionales des affaires culturelles (DRAC).

La CAD a répondu à un appel à projet lancé par l'Etat via le Fonds de soutien à l'investissement local (FSIL) et à un appel à manifestation d'intérêt lancé par le Département.

Pour l'état au titre du FSIL, la CAD a positionné cinq opérations :

- >> le développement de la base de loisirs Loisiparc avec la construction d'une piscine
- >> les travaux d'accessibilité sur différents bâtiments communautaires
- >> la troisième phase d'aménagement de l'écoquartier du Raquet
- >> le projet de faire de Gayant-expo un Palais des Congrès
- >> la deuxième phase de travaux du musée-parc archéologique Arkéos avec l'aménagement du portus.

L'Etat a retenu le projet du portus, pour lequel il a octroyé une subvention de 360 000 euros.

Trois opérations ont été présentées au Département au titre des Projets Territoriaux Structurants (PTS) :

- >> le développement de la base de loisirs Loisiparc avec la construction d'une piscine
 - >> le projet de faire de Gayant-expo un Palais des Congrès
 - >> la deuxième phase de travaux du musée-parc archéologique Arkéos avec l'aménagement du portus.
- Le Département a financé le portus, à hauteur d'un million d'euros.

Par ailleurs, l'Agence de l'eau a alloué 12 885 euros pour l'élaboration d'un plan de gestion et d'entretien des berges de l'étang d'Aubigny-au-Bac.

De son côté, la Région a financé à hauteur de 37 500 euros des actions d'animation du musée-parc archéologique Arkéos.

Enfin, le centre de conservation et d'études de la direction de l'archéologie préventive a reçu 7 500 euros de la DRAC pour son fonctionnement.

Subventions

CHIFFRES CLES

>> 1,41 million d'euros de subventions obtenues

>> 1 million d'euros octroyés par le Département pour le portus du musée-parc archéologique Arkéos

Suivi de dossiers

Parmi les principaux dossiers suivis au titre de la prospective en 2016, on retrouve la programmation européenne 2014-2020 et la mise en place de la stratégie européenne pour la Politique de la Ville, la mise en œuvre de l'Investissement Territorial Intégré dans le cadre du Contrat de Ville et la Programmation régionale d'aménagement, de développement durable et d'égalité des territoires (Praddet).

Le suivi du plan de gestion du classement du bassin minier à l'Unesco et le dossier Douaisis Tourisme font également partie des activités du service prospective et financements extérieurs.

Projet de territoire : CAD 2030

Le but du projet de territoire CAD 2030 est de réfléchir à l'avenir du Douaisis pour en renforcer son attractivité. Après une phase de diagnostic, élus et techniciens de la CAD ont défini un plan d'action avec des axes de développement pour les 15 ans à venir : rendre le territoire leader et fédérateur, ambitieux et rayonnant, accueillant et solidaire.

Par ailleurs, la participation des habitants au projet permet d'impliquer les citoyens dans l'avenir de leur territoire. Une consultation ouverte à tous (habitants, acteurs locaux, associations, entreprises...) a été menée en 2016 via un site internet sur les enjeux du territoire. Des contributions aussi variées que la vie quotidienne des jeunes, les modes de déplacements, le cadre de vie ou le Douaisis en 2030 ont permis d'alimenter ce projet de territoire.

Consolidation des recettes

En 2016, deux tableaux de suivi d'activités en matière de subventions ont été actualisés : il s'agit d'un tableau de suivi de fonctionnement/investissement et d'un tableau de suivi en ingénierie.

Parallèlement, le service prospective et financements extérieurs a collaboré à la formation des services et des bénéficiaires de subventions d'investissement au logiciel Ciril Subventions. Sont également concernés les services assainissement, eau potable, voirie/électrification et espaces naturels de la CAD. Soixante-deux opérations d'investissement ont été enregistrées dans le logiciel Ciril Subventions.

PERSPECTIVES 2017

- >> Poursuite des demandes de contribution
- >> Lancement de diverses études prospectives
- >> Finalisation du Projet de territoire

MOYENS GÉNÉRAUX

Des missions variées

Composé de sept agents, le service des moyens généraux est un service ressource qui apporte un soutien logistique aux différents services de la Communauté d'agglomération du Douaisis.

Ses membres ont une mission d'accueil téléphonique et physique. Sa mission consiste à orienter les visiteurs (habitants, élus, prestataires...) vers les différents services de la CAD. Ils ont également en charge la gestion du parc de véhicules mis à la disposition des différents services, l'ensemble des contrats nécessaires au nettoyage et à l'approvisionnement en eau dans les différents bâtiments

occupés par les agents de la Communauté d'agglomération du Douaisis.

Il a également en charge la gestion des fournitures et petits équipements nécessaires aux différentes activités (fournitures de bureau, vêtements de travail, produits d'hygiène...) ainsi que la gestion des stocks de boissons.

Le service assure également de multiples missions tout au long de l'année : préparation de salles pour réunions, cérémonies ou bureau et conseil communautaires, dépôt du courrier à la Poste, remise des parapheurs ou de documents dans les mairies des 35 communes du territoire et achats divers.



CHIFFRES CLÉS

- >> 68 véhicules
- >> 1 836 parapheurs enregistrés
- >> 32 223 € pour les abonnements
- >> 54 366 courriers envoyés



Courriers

Au total sur l'année, 54 366 courriers ont été envoyés pour un montant de 59 127 €. Le service peut également la mise sous pli de certains documents (envoi en nombre).

Gestion des abonnements

Le service gère plus d'une trentaine d'abonnements à diverses revues et publications sur les thématiques des travaux, de l'habitat, de l'environnement, de l'information et de la réglementation juridique. En 2016, cela représentait un total de 32 223 € de dépenses.

Gestion du parc de véhicules et entretien

La Communauté d'agglomération du Doucaisis dispose de 68 véhicules dont il revient au service des moyens généraux d'assurer le suivi du planning de l'entretien et des contrôles techniques ainsi que le planning du prêt de ces véhicules aux agents pour leurs déplacements professionnels. La CAD met en place un plan de renouvellement de sa flotte de véhicules légers tous les 5 ans.



PERSPECTIVES 2017

- >> Mise en place du parapheur électronique
- >> Mise en place de la géolocalisation des véhicules afin de rationaliser les parcours et d'assurer la sécurité des agents

An aerial photograph of a construction site. A large, semi-transparent teal circle is overlaid on the left side of the image. The background shows a dirt construction area with various pieces of machinery, including excavators and trucks. There are several blue and white storage containers scattered throughout the site. In the foreground, there's a paved area with a few more containers and a small building. The top right corner shows a large, brown, curved structure, possibly a dam or a large-scale earthwork project. The overall scene is one of active construction work.

GRANDS TRAVAUX



GRANDS TRAVAUX

Fin des travaux et inauguration Legendoria, le royaume des contes et légendes

La Communauté d'agglomération du Douaisis a injecté 1,9 million d'euros dans la rénovation de l'ancienne ferme du château de Bernicourt à Roost-Warendin. Ce bâtiment de 500 m² accueille depuis le 19 novembre, date officielle de son inauguration, Légendoria, le royaume des contes et légendes. Le week-end inaugural composé à la fois

d'ateliers jeune public, de spectacles et de déambulations de comédiens a attiré de très nombreux spectateurs.

En 2016, la commune de Roost-Warendin a sollicité auprès de la CAD un fonds de concours pour financer la création du parking provisoire de Légendoria. Le coût de ce parking s'est élevé à 27 736 euros et a été financé à hauteur de 50% par la CAD.

CHIFFRES CLÉS

- >> 1,9 million d'euros pour les travaux de Légendoria
- >> 17 décembre : inauguration officielle de Sourcéane
- >> 3 phases de travaux pour le Portus d'Arkéos



Travaux du Portus au musée-parc archéologique Arkéos

Les entreprises chargées de la réalisation des travaux du Portus ont été désignées dans le courant de l'année. Ces travaux débuteront au printemps 2017. La construction du Portus sera la première phase du futur parc de reconstitution du musée. Celui-ci est fondé sur les découvertes scientifiques liées aux fouilles réalisées sur différents sites du territoire.

Les travaux se réaliseront en trois temps successifs :

- >> La construction des remparts et de deux maisons, dont une halle qui comprendra un espace muséographique présentant les techniques de construction du Moyen-âge ainsi que l'aménagement de cheminements.
- >> La construction de quatre nouveaux bâtiments et leur muséographie ainsi que l'aménagement de jardins.
- >> La construction de la taverne, l'équipement de la cuisine, la construction d'un nouveau bâtiment et sa muséographie ainsi que l'aménagement de cheminements.

Fin des travaux et inauguration de Sourcéane, le centre aquatique-spa du Douaisis

Les travaux ont été finalisés durant l'année 2016 et l'équipement communautaire a été officiellement inauguré le 17 décembre.

Début janvier, la charpente métallique a été installée au-dessus de l'espace bien-être et des vestiaires. Les équipes du chantier ont pu ensuite entamer la réalisation de la toiture.

Tous les bassins ont pu être montés avant le début des vacances d'été. L'acier inoxydable a été utilisé dans les bassins sportifs et bien-être extérieurs ainsi que dans le bassin de balnéothérapie du premier étage.



PERSPECTIVES 2017

- >> Démarrage des études de travaux de la piscine de Loisiparc
- >> Travaux d'aménagement du centre technique communautaire 2
- >> Travaux de rénovation de l'Estaminet d'Arleux
- >> Finalisation des travaux de mise en sécurité de l'Arsenal
- >> Début des travaux du portus du musée-parc archéologique Arkéos



COMMUNICATION



COMMUNICATION

72^{ème} foire-expo de Douai

Du 3 au 12 septembre, le service communication a accueilli plusieurs milliers de visiteurs sur son stand de 108 m² entièrement dédié au centre aquatique-spa du Douaisis Sourcéane. Ce fut l'occasion de présenter plus en détails ce nouvel équipement communautaire et de répondre à toutes les questions des habitants. Le stand reproduisait en miniature les différents espaces de Sourcéane tels que le pentagliss, la tisanerie ou encore la pataugeoire et le solarium. Des animations (quizz, défis, jeux) ont été organisés tout au long de ces dix jours par un animateur professionnel. Des places en VIP et en avant-première ont également été mises en jeu durant cette foire.

Marketing territorial

Une vidéo de marketing territorial montrant toute la richesse et tous les aspects du territoire a été réalisée et dévoilée au grand public lors de la foire-expo de Douai, avant d'être actualisée avec les équipements inaugurés en fin d'année (Sourcéane et Légendoria).



CHIFFRES CLÉS

- >> 5 Magazines distribués
- >> 1,3 million de personnes : la portée de l'ensemble des publications de la page facebook de la CAD
- >> 2 500 visiteurs de la Maison de l'écoquartier
- >> 10 jours de foire
- >> 31 août 2016 : mise en ligne du nouveau site internet de la CAD

Communication numérique et réseaux sociaux

Le site internet de la Communauté d'agglomération du Douaisis a été totalement refondu et modernisé (navigation optimales pour les ordinateurs, tablettes et téléphones portables). En plus des rubriques habituelles liées aux compétences de la collectivité, il comporte désormais une large partie dédiée aux réseaux sociaux.

Mis en ligne le 31 août 2016, il a enregistré 45 419 visites entre cette date et le 31 décembre. 165 516 pages ont été consultées sur cette période. La durée moyenne d'une visite sur le site est de 2,52 minutes.

Dans ce contexte d'évolution des outils numériques, la CAD s'est également dotée de comptes Twitter, Instagram et LinkedIn. Un plan de communication dédié aux

réseaux sociaux et au nouveau site a été mis en place afin d'en faire la promotion auprès des habitants (distribution d'un flyer toutes boîtes).

Plus de 1,3 million de personnes ont été atteintes par les publications du compte Facebook de la CAD sur l'année (en moyenne 330 000 internautes par trimestre). Celles-ci concernent à la fois l'actualité des services et des partenaires de la CAD, des recrutements et des jeux-concours. À noter que 66% des personnes qui « aiment » la page de la CAD sont des femmes.

Les événements des structures financées par la CAD y sont également relayés. La page Facebook de la base de loisirs Loisparc compte quant à elle près de 1 500 fans et celle du musée Arkéos environ 2 000. Enfin, la chaîne Youtube de la CAD comptabilise environ 6 500 vues.



Le Magazine communautaire

Cinq numéros du Magazine d'informations ont été distribués sur l'année. Chaque numéro est imprimé à 67 000 exemplaires et est distribué à l'ensemble des habitants des 35 communes du territoire.

Le Magazine comporte un jeu-concours qui compte entre 500 et 1 600 participants par numéro. Celui-ci fait l'objet de remise de lots organisés tous les deux mois environ.



Impressions

La CAD a fait imprimer plusieurs milliers d'exemplaires de différents documents (flyers Fête du refuge, Légendoria, portes ouvertes à la ferme, Sourcéane, Loisiparc, plaquettes de marketing territorial, topoguides, cartes de vœux, affiches MUPI...).

L'année a été également marquée par la troisième édition du guide des producteurs locaux qui comporte désormais une partie dédiée aux restaurateurs utilisant des produits locaux dans leurs menus. Toutes les impressions sont réalisées sur papier recyclable, par des imprimeries certifiées PEFC (certifications forestière et de la chaîne de contrôle).



Un territoire
qui aime
L'ENTREPRISE

Les principaux événements de l'année :

- >> 14 janvier : vœux communautaires à Gayant-expo
- >> 21 avril : remise de lots du jeu-concours du Magazine
- >> 3 mai : forum CAD Create à Gayant-expo
- >> 21 mai : portes ouvertes à la ferme et tournée de Cadou
- >> 30 juin : remise de chèques aux Très Petites Entreprises
- >> 2 et 3 juillet : week-end médiéval À l'attaque à Arkéos
- >> 2 et 3 juillet : Loisiparc en fête !
- >> Du 3 au 12 septembre : 72^{ème} foire-expo sur le thème de Sourcéane





AVEC LA CAD, LE DOUAISIS AVANCE !

- >> 9 octobre : 6^{ème} édition du marché des producteurs locaux à Cuincy
- >> 19 novembre : inauguration de Légendoria, le royaume des contes et légendes
- >> 26 et 27 novembre : fête du refuge à Gœulzin
- >> 5 décembre : remise de lots du jeu-concours du Magazine
- >> 14 décembre : organisation d'une soirée VIP à Sourcéane, pour les gagnants du jeu-concours de la foire-expo
- >> 17 décembre : inauguration de Sourcéane, le centre aquatique-spa du Douaisis
- >> 17 et 18 décembre : les Saturnales au musée Arkéos



PERSPECTIVES 2017

- >> Distribuer le Magazine mensuellement
- >> Augmenter le nombre de « fans » des réseaux sociaux
- >> Poursuivre la stratégie de marketing territorial
- >> Créer une enquête policière pour le musée-parc archéologique Arkéos
- >> Evolution de la mascotte de Loisisparc

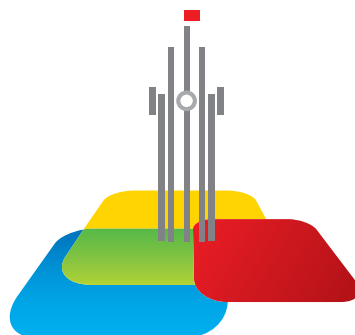

COMMUNAUTÉ
D'AGGLOMÉRATION
DU DOUAISIS

Communauté d'agglomération du Douaisis

746, rue Jean-Perrin, Parc d'activités de Douai-Dorignies - 59 351 Douai Cedex

Tél. 03 27 99 89 89 - www.douaisis-agglo.com - facebook.com/cad.agglo

Conception : direction de la communication CAD

Crédits photos : fotolia - CAD

Numéro ISSN : 22.61.1800